

RAPPORT D'ACTIVITÉ

20
23



Sommaire

- 6. Le territoire
- 7. Instances communautaires

- 10. Les compétences
- 12. Les services

ATTRACTIVITÉ DU TERRITOIRE

- 16. Développement économique
- 18. Tourisme
- 20. Patrimoine
- 22. Santé

- 24. Programme LEADER
- 26. Programme Petites villes de demain

AMÉNAGEMENT ET INFRASTRUCTURES

- 30. Urbanisme
- 32. Habitat
- 34. Gens du voyage

- 35. Mobilités
- 36. Voirie
- 38. Bâtiments

ENVIRONNEMENT

- 42. Transition énergétique et écologique
- 43. Préservation de la biodiversité

- 44. Déchets
- 46. Assainissement non collectif
- 48. Gestion de l'eau

COHÉSION SOCIALE

- 52. Petite enfance
- 54. Enfance
- 56. Jeunesse
- 58. Transports scolaires

- 59. Canton d'été
- 60. Sports
- 62. Les Espaces France Services
- 64. Convention territoriale globale

RESSOURCES

- 68. Finances
- 73. Commande publique
- 74. Compétences humaines

- 76. Communication
- 78. Informatique

Édito

L'année 2023 a été marquée par de nombreuses réalisations concrètes et des avancées significatives pour notre territoire. L'objectif est toujours clair : rendre un service de qualité à l'ensemble des habitants et à ceux qui font vivre l'Interco Normandie Sud Eure.

Nous avons placé l'attractivité de notre territoire au cœur de nos priorités. Cette année, 900 jeunes ont pu participer à un forum des métiers et 300 collégiens ont découvert nos entreprises locales. En fin d'année, nous avons candidaté au programme Territoires d'Industrie avec les Communautés de Communes de Bernay, du Neubourg et de Conches.

Côté tourisme, notre stratégie de développement global se matérialise avec le soutien à de nombreux événements, tandis que la préservation de notre patrimoine, avec des projets ambitieux tels que la restauration du parloir de l'abbaye à l'abbaye Saint-Nicolas, s'affirme.

L'accès aux soins demeure une priorité. L'ouverture de la maison de santé de Verneuil en 2023, ainsi que le lancement des travaux pour une nouvelle structure à Breteuil, marquent une étape importante. Parallèlement, des groupes de travail ont entamé l'élaboration du contrat local de santé afin de mieux répondre aux besoins des habitants.

Cette année, l'élaboration du plan local d'urbanisme intercommunal (PLUi) a été lancée. Ce document stratégique, fruit d'une collaboration étroite avec les communes, incarne notre vision d'avenir pour notre territoire.

Nous avons aussi renforcé notre soutien à l'amélioration de l'habitat avec un objectif de 350 logements améliorés d'ici 2026. L'élaboration du Plan Climat-Air-Énergie Territorial (PCAET) reflète notre engagement pour la préservation de l'environnement. En particulier, la protection de nos mares, véritables réservoirs de biodiversité, fait l'objet d'actions concrètes en partenariat avec le conservatoire d'espaces naturels de Normandie.

Le déploiement de la fibre optique est presque terminé, et le projet de réhabilitation de l'aire des gens du voyage progresse. Sur le plan de la mobilité, de nouvelles initiatives ont vu le jour : location de vélos à assistance électrique, expérimentation de lignes de covoiturage régulier, et soutien aux associations locales engagées dans la mobilité durable.

Réfection des routes, amélioration de la performance énergétique, réduction et gestion des déchets, assainissement... nous avons poursuivi nos efforts pour maintenir un service de qualité.

La cohésion de notre territoire repose également sur le soutien constant aux familles, avec des initiatives comme la Semaine nationale de la petite enfance, des actions de parentalité et des séjours pour les jeunes. Le sport est également au cœur de notre action, avec la réhabilitation et la construction d'équipements sportifs, et la poursuite du dispositif « sport sur ordonnance ».

Toutes ces réalisations sont le fruit d'un travail collectif, en étroite collaboration avec de nombreux partenaires locaux et nationaux.

Je tiens à exprimer ma profonde gratitude envers les agents de l'Interco, qui, par leur professionnalisme, œuvrent chaque jour pour offrir un service public de qualité. Grâce à leur engagement et à la participation active des habitants, nous réalisons nos ambitions et préparons un avenir prometteur pour notre territoire.

Avec tout mon engagement,
La Présidente
Nathalie Noël



CHIFFRES CLÉS



41 COMMUNES



37 675 HABITANTS



14 379 ACTIFS
pour **2 768**
entreprises



1 GARE



96 % ESPACES NATURELS, AGRICOLES ET FORESTIERS



3 VALLÉES
Avre, Iton et Risle



PRÉSIDENTE



Nathalie Noël
Maire déléguée de Cintray
Préside le bureau
communautaire
et le conseil communautaire

BUREAU COMMUNAUTAIRE

Les membres du bureau sont élus au sein du conseil communautaire et constituent, avec la présidente, l'instance exécutive de l'Interco Normandie Sud Eure. Il est composé de la présidente, des 13 vice-présidents, de représentants des quatre villes pôles et des deux plus jeunes maires du territoire.

Le bureau a pour missions de concevoir, mettre en œuvre et administrer les politiques décidées par le conseil communautaire.



1^{er} vice-président

Alain PETITBON
en charge des finances,
de la contractualisation
et des marchés publics



2^{ème} vice-présidente

Sylvie CORMIER
en charge
des relations
avec le territoire
et mobilité



3^{ème} vice-président

Gérard CHÉRON
en charge
du grand cycle
de l'eau



4^{ème} vice-présidente

Delphine LEPELTIER
en charge des sports



5^{ème} vice-président

Thierry ROMERO
en charge
du développement
durable



6^{ème} vice-président

Denis GUITTON
en charge de la santé



7^{ème} vice-président

Claude AMIGON
en charge
de la voirie, bâtiments
et espaces verts



8^{ème} vice-président

Mohamed BENSALAH
en charge
de l'aménagement
du territoire,
de la ruralité
et de l'urbanisme



9^{ème} vice-président

Xavier LEBON
en charge
du tourisme
du patrimoine



10^{ème} vice-président

Jean-Claude PROVOST
en charge
du développement
économique
et de l'attractivité
du territoire



11^{ème} vice-président

Jules PRIVÉ
en charge
de la communication



12^{ème} vice-président

Frédéric REY
en charge
de la transition
énergétique



13^{ème} vice-présidente

Michèle CHAUVIERE
en charge
des relations sociales

CONSEIL COMMUNAUTAIRE

L'Interco Normandie Sud Eure est administrée par un conseil communautaire composé de délégués élus par les conseils municipaux des 41 communes formant la communauté de communes.

Il est composé de 71 délégués. Ces délégués ont été élus au sein de chaque conseil municipal des 41 communes adhérentes. La répartition par commune est la suivante :

AMBENAY

Déléguée titulaire :
Sylvie CORMIER
Délégué suppléant :
Rémy AVENEL

ARMENTIÈRES-SUR-AVRE

Délégué titulaire :
Damien BRUNET
Délégué suppléant :
Jérôme GUINCÈTRE

BÂLINES

Délégué titulaire :
Max AUFFRET
Délégué suppléant :
Patrice ROULAND

BÉMÉCOURT

Délégué titulaire :
Raymond CORNET
Délégué suppléant :
Michel NOE

BOIS-ANZERAY

Déléguée titulaire :
Jacqueline GOUGIS
Délégué suppléant :
Joël LE GLORION

BOIS-ARNAULT

Déléguée titulaire :
Françoise COMPAGNON
Délégué suppléant :
Yves BARRES

BOIS-NORMAND-PRÈS-LYRE

Délégué titulaire :
Emmanuel BOURLON DE ROUVE
Déléguée suppléante :
Sylvie GUÉRIN

BOURTH

Délégués titulaires :
Géraldine DUMOUTIER, Michel LAHAYE

BRETEUIL



Délégués titulaires :
Gérard CHÉRON, Claude AMIGON, Françoise BULARD, Nathalie Noël, Denis LOUVARD, Gilles CHATEAUGIRON

BREUX-SUR-AVRE

Délégué titulaire :
Alexandre POURVU
Délégué suppléant :
Jean-Pierre VILLECHANOUX

CHAISE-DIEU-DU-THEIL

Délégué titulaire :
Charles DE SELLE DE BEAUCHAMP
Déléguée suppléante :
Ophélie DAVID

CHAMBOIS

Délégués titulaires :
Laurent BAÏSSAS, Fabienne LEFORT

CHAMBORD

Délégué titulaire :
Guido VANDEWALLE
Délégué suppléant :
Sébastien RIVIÈRE

CHENNEBRUN

Délégué titulaire :
Charles-Alexandre AUVRAY
Délégué suppléant :
Serge ADELIN

CHÉRONVILLIERS

Délégué titulaire :
Patrice BOUDEYRON
Délégué suppléant :
David GUEUDRÉ

COURTEILLES

Délégué titulaire :
Claude LAINÉ
Délégué suppléant :
Djamel SAIGHI

GOURNAY-LE-GUÉRIN

Délégué titulaire :
Jules PRIVÉ
Délégué suppléant :
Laurent GUINCÈTRE

JUIGNETTES

Délégué titulaire :
Michel GOSSET
Déléguée suppléante :
Jacqueline HERVIEUX

L'HOSMES

Délégué titulaire :
Jean-Luc BOULOGNE
Délégué suppléant :
Thierry VANHOUCHE

LA HAYE-SAINT-SYLVESTRE

Déléguée titulaire :
Hélène BIQUET
Délégué suppléant :
Mickaël PARENT

LA NEUVE-LYRE

Déléguée titulaire :
Chantal TOPART
Délégué suppléant :
Daniel DHAESE

LA VIEILLE-LYRE

Délégué titulaire :
Marc MORIERE
Délégué suppléant :
Sylvain BROUDIN

LE LESME

Délégué titulaire :
Jean-Claude SURMULET
Délégué suppléant :
Patrice JULIEN

LES BARILS

Délégué titulaire :
Philippe OBADIA
Délégué suppléant :
Patrick PAUCHET

LES BAUX-DE-BRETEUIL

Délégué titulaire :
Antoine NOEL
Délégué suppléant :
Frédéric MALHERBE

LES BOTTEREAUX

Déléguée titulaire :
Pauline MOUTONNET
Déléguée suppléante :
Anaïs FONTAINE

MANDRES

Délégué titulaire :
Michel OSMOND
Délégué suppléant :
Vincent LEGAY

MARBOIS

Délégués titulaires :
Eric WOHSCHLEGEL, Véronique BAUDOIN

MESNILS-SUR-ITON



Délégués titulaires :
Colette BONNARD, Xavier LEBON, Noëlle Tanguy, Gérard DERYCKE, Michèle CHAUVIÈRE, Thierry ROMÉRO, Mylène GAJIC, Aurélien DOUBLET

MONTIGNY-SUR-AVRE

Délégué titulaire :
Richard BOUCHERIE
Délégué suppléant :
Michel BERVILLE

NEAUFLES-AUVERGNY

Déléguée titulaire :
Geneviève SAS
Délégué suppléant :
Gilles VOLTIER

PISEUX

Délégués titulaires :
Sophie DELHOME, Alain PETITBON

PULLAY

Délégué titulaire :
Michel Samon
Déléguée suppléante :
Sylvie Dantu

RUGLES



Délégués titulaires :
Denis GUITTON, Jocelyne DE TOMASI, Jean-Claude PROVOST

SAINT-ANTONIN-DE-SOMMAIRE

Délégué titulaire :
Jean-Luc BODEY
Délégué suppléant :
Stéphane LEBIGRE

SAINT CHRISTOPHE-SUR-AVRE

Délégué titulaire :
Jean-Luc BRISSET
Délégué suppléant :
Christophe MARMION

SAINT VICTOR-SUR-AVRE

Déléguée titulaire :
Geneviève DHEYGERS
Délégué suppléant :
Philippe LE JEANNE

SAINTE-MARIE-DATTEZ

Délégué titulaire :
Patrick BRAULT
Délégué suppléant :
Yves VANHOECKE

SYLVAINS-LES-MOULINS

Délégués titulaires :
Lydie REBER, Philippe BACCARO

TILLIÈRES-SUR-AVRE

Délégués titulaires :
Fabien GOUTTEFARDE, Marie-Claude FRANCHET

VERNEUIL-D'AVRE-ET-D'ITON



Délégués titulaires :
Yves-Marie RIVEMALE, Annie DEPRESLE, Delphine LEPELTIER, Frédéric REY, Michel GRUDÉ, Vincent BONTE, Nathalie GICQUIAUD, Nicole BOUCHER, Mohamed BENSALAH, Noëlla ENAUX, Maryvonne CHOISSELET

Conseil communautaire à Mesnils-sur-Iton



COMMISSIONS

Quinze commissions consultatives ont pour objectifs d'alimenter les réflexions du conseil et du bureau communautaires dans leurs domaines de compétences.

Elles sont composées de conseillers communautaires et de conseillers municipaux et sont animées par les techniciens de l'Interco.



COMPÉTENCES OBLIGATOIRES

● Développement économique et touristique

- Actions de développement économique
- Création, aménagement, entretien et gestion de zones d'activités (industrielles, commerciales, tertiaires, artisanales, touristiques, portuaires, aéroportuaires).
- Politique locale du commerce et soutien aux activités commerciales d'intérêt communautaire
- Construction et entretien des villages d'entreprises sur l'ensemble du territoire
- Promotion du tourisme, incluant la création d'offices de tourisme

● Aménagement de l'espace communautaire

- Aménagement de l'espace pour des actions d'intérêt communautaire
- Schéma de cohérence territoriale, schéma de secteur, plan local d'urbanisme, documents d'urbanisme et cartes communales
- Zones d'aménagement concerté d'intérêt communautaire

● Gens du voyage

- Aménagement, entretien et gestion des aires d'accueil et des terrains familiaux locatifs

● Déchets

- Prévention des déchets.
- Pré-collecte, collecte et traitement des déchets des ménages et assimilés.
- Création et gestion des déchèteries et points d'apport volontaire sur l'ensemble du territoire.

● GEMAPI (Gestion des milieux aquatiques et prévention des inondations)

- Aménagement de bassins ou fractions de bassins hydrauliques.
- Entretien et aménagement de cours d'eau, canaux, lacs ou plans d'eau.
- Défense contre les inondations et la mer.
- Protection et restauration des sites, écosystèmes aquatiques, zones humides et formations boisées riveraines.

● Assainissement

- Assainissement des eaux usées

COMPÉTENCES SUPPLÉMENTAIRES

● Voirie

- Création, aménagement et entretien de la voirie communautaire

● Politique du logement et cadre de vie

- Politique du logement social d'intérêt communautaire.
- Actions en faveur du logement des personnes défavorisées par des opérations d'intérêt communautaire.
- Définition de programmes de réhabilitation de l'habitat (PIG, OPAH) en partenariat avec les propriétaires et organismes compétents

● Équipements sportifs et culturels et politique sportive

- Construction, aménagement, modernisation, entretien et gestion d'équipements sportifs et socio-culturels d'intérêt communautaire

● Maisons de services au public

- Création et gestion de maisons de services au public

● Action sociale d'intérêt communautaire

AUTRES COMPÉTENCES SUPPLÉMENTAIRES

● Haut et très haut débit

- Déploiement de la fibre optique et renforcement des réseaux existants sur l'ensemble du territoire.

● Santé

- Mise en place d'actions d'information, prévention et soins.
- Participation à des projets de santé
- Construction, réhabilitation, entretien d'équipements pour les professionnels de santé regroupés.

● Parcours pédestres, cyclables et de santé

- Création, entretien et aménagement de circuits de promenade ou de randonnées.
- Aménagement et entretien des haltes vélos.

● Patrimoine

- Valorisation patrimoniale, économique et touristique de l'Abbaye St Nicolas et ses abords à Verneuil d'Avre et d'Iton.
- Sauvegarde de l'ouvrage d'art « Le Becquet ».

● Mobilité

- L'Interco Normandie Sud Eure devient Autorité Organisatrice de la Mobilité Locale (AOML) sur l'ensemble de son territoire depuis le 1^{er} juillet 2021.



Les services

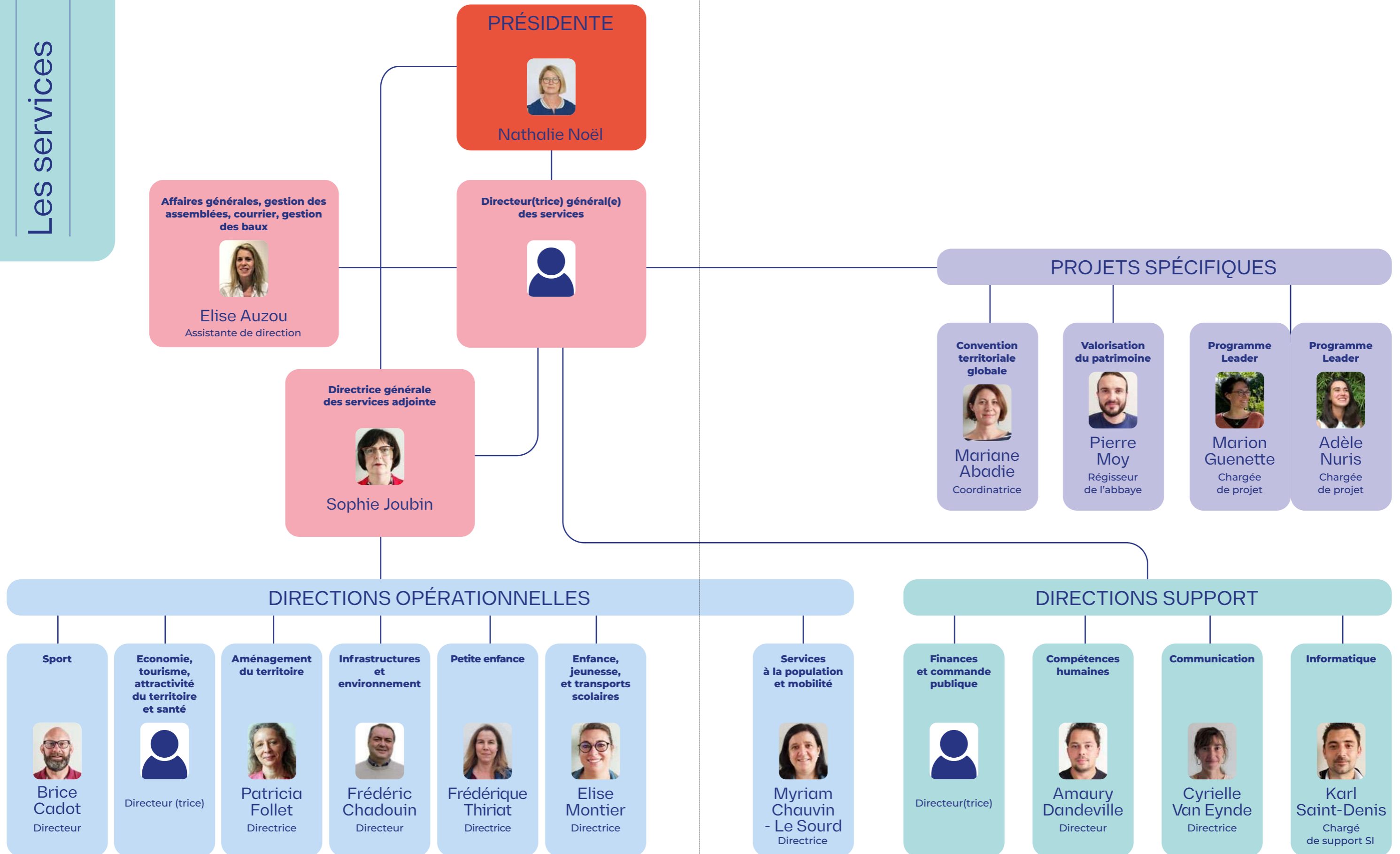



Attractivité
du territoire



900 collégiens ont participé au forum des métiers 2023

L'Interco Normandie Sud Eure, responsable du développement économique conformément à la loi NOTRE, gère le foncier, l'immobilier d'entreprise, et anime six zones d'activité. En partenariat avec la Région Normandie et le Département de l'Eure, elle accompagne les entreprises, soutient l'entrepreneuriat et dynamise l'emploi local.

ACTIONS PHARES

- Sensibiliser les collégiens aux métiers



Pour la troisième année consécutive, l'Interco a porté, en partenariat avec la Région Normandie et l'Agence de l'Orientation et des Métiers, un programme de sensibilisation aux métiers qui se traduit par deux grands événements : des visites d'entreprises (en mai et juin) et un forum dédié aux métiers (en décembre) pour les collégiens. Environ 300 élèves ont

participé aux visites d'entreprises représentant une multitude de métiers.

Avec une approche dynamique des métiers et des présentations (casque de réalité virtuelle, manipulation de robots), le forum des métiers a réuni 30 exposants.

900 élèves parmi les six collèges du territoire y ont participé en 2023.

- Guichet entreprises et accompagnement des porteurs de projet

L'INSE propose, avec ses partenaires, l'accueil des porteurs de projets entrepreneuriaux qui souhaitent créer ou reprendre une entreprise sur le territoire. Plus d'une soixantaine de porteurs de projets sont accueillis tous les ans. Ces porteurs sont ensuite intégrés dans un

parcours d'accompagnement qui leur permet de travailler sur leur projet avec les partenaires du guichet entreprises. Enfin, ils peuvent bénéficier d'un suivi pendant 3 ans à l'issue de leur installation.

Partenaires associés :



FAITS MARQUANTS

- Etude de stratégie de développement économique

Depuis fin 2022, l'Interco a acté l'accompagnement par le cabinet ESPELIA pour définir sa stratégie économique et mettre en œuvre une politique de développement à destination des entreprises.

- Opérations de sensibilisation aux métiers

L'Interco mène avec ses partenaires, notamment l'Agence de l'Orientation Régionale, une politique de sensibilisation aux métiers auprès des collégiens. Cela se traduit par 2 actions : un forum et des visites des entreprises locales.

- Labélisation Territoires d'Industrie

Fin 2023, l'Interco accompagnée des Communautés de Communes de Bernay, du Neubourg et de Conches a candidaté au programme Territoires d'Industrie afin d'accompagner les entreprises industrielles du bassin.

- Rédaction de l'atlas des zones d'activité

En 2023 et en préparation du PLUI, le service de développement économique s'est doté d'un atlas précis des zones d'activité du territoire qu'elles soient privées ou publiques.

- Recrutement d'un chargé de mission et d'une assistante

Cette année, le service de développement économique s'est renforcé avec l'arrivée d'un chargé de mission et d'une assistante.

Réseau Initiative Eure

En 2023,

- 50 porteurs de projets accueillis soit 106 rendez-vous
- 17 projets présentés en comité
- 12 entreprises financées pour 14 porteurs (associés)
- 42% de créations et 58% de reprises
- 50% de femmes
- 50% de demandeurs d'emploi
- 791 500 € pour le territoire dont 73 500 € de prêts d'honneur, 68 500 € de prêts BPI et 649 500 € de prêts bancaires



Librairie La Calligraphie à Verneuil-d-Avre-et-d'Iton a reçu un prêt en 2023

CHIFFRES CLÉS



1,5 ETP



Budget de fonctionnement de 82 000 euros



30 000 euros environ de budget d'investissement



80 unités de production



28% de salariés dans l'industrie



558 entreprises de bâtiment



Château de Rebais aux Bottereaux

La compétence Tourisme vise à mettre en œuvre une stratégie globale de développement touristique pour dynamiser le territoire de l'Interco Normandie Sud Eure. La mission Développement touristique assure le suivi des projets et des programmes créés.

Les missions principales sont les suivantes :

- **Création et développement d'une stratégie en matière de développement touristique**
- **Ingénierie de projet avec accompagnement**
- **Développement et animation des partenariats des réseaux de professionnels.**

ACTIONS PHARES

● **Tourisme de racine à Brouage (Charente-Maritime)**

En septembre 2023, l'Interco en collaboration avec l'Office de Tourisme s'est rendue à Brouage afin de poursuivre le travail engagé sur les liens franco-qubécois et les différentes stratégies qui peuvent être déployées.

Ce projet, lancé en 2018, est mené en partenariat avec la communauté de commune des Hauts du Perche et le bassin de Marennes. Un site internet dédié est déjà en place : Terres de nos ancêtres.

● **Rencontres avec les hébergeurs touristiques**

À la suite du recrutement d'une chargée de mission au développement touristique, des rencontres individuelles ont été organisées avec des hébergeurs touristiques du territoire entre septembre et décembre 2023 (quatre visites).

L'objectif est de recueillir leurs ressentis et attentes.

Les premières visites, qui se poursuivront en 2024, ont révélé un manque de signalétique pour les hébergeurs et un besoin de formation en communication. Des solutions sont recherchées pour mieux répondre à ces problématiques.

FAITS MARQUANTS

● **Lancement d'un dispositif de subvention à l'acquisition de véhicules à mobilité douce**

En lien avec le programme européen LEADER, ce dispositif était destiné aux hébergeurs touristiques du territoire de l'INSE. Les retours ont été faibles, car ce n'est pas la priorité principale des hébergeurs.

● **Arrivée d'une chargée de mission au développement touristique en juillet 2023.**

● **Temps fort du festival des Petites Mains symphoniques sur notre territoire qui connaît un succès croissant.**

● **Dispositif de soutien aux événements touristiques**

Dix dossiers ont été déposés pour ce dispositif.

● **Solde de la subvention du dispositif d'aides à la modernisation des hébergements touristiques**

Le projet de rénovation de la Maison d'Hôtes « Le Clos » à Rugles a bénéficié d'une subvention de 10 000 €. Ce dispositif est désormais géré par le département.

La maison d'hôtes Le Clos Saint-Germain à Rugles a bénéficié d'une subvention en 2023 © gites de France



CHIFFRES CLÉS



1 agent



380 000 € de budget de fonctionnement y compris les subventions de l'événementiel touristique et la convention d'objectif avec l'Office de tourisme.



Plus de 200 professionnels du tourisme sur le territoire, avec Center Parcs comme véritable pôle d'attraction.



Chambre d'hôtes insolite à Sylvain-lès-Moulins © gites de France



Le parloir de l'abbesse avant les travaux de restauration

La compétence Patrimoine de l'Interco Normandie Sud Eure englobe la définition d'un projet de valorisation patrimoniale, économique et touristique de l'Abbaye Saint-Nicolas et de ses abords, et la sauvegarde de l'ouvrage d'art dit "Le Becquet". L'abbaye Saint-Nicolas accueille régulièrement des expositions, des ateliers destinés aux enfants ainsi que divers événements afin de valoriser ce patrimoine. Cette approche s'accompagne d'une attention constante à préserver et transmettre l'histoire dans les meilleures conditions.

ACTIONS PHARES

● La restauration du parloir de l'abbesse

En 2023, l'Interco Normandie Sud Eure a lancé un projet de restauration exceptionnel portant sur le parloir de l'abbesse. Datant du 17^{ème} siècle, cette pièce maîtresse de l'abbaye est ornée de peintures représentant des paysages ou des natures mortes qui couvrent les murs et le plafond.

Ce projet ambitieux comprend d'un côté la restauration picturale confiée à l'atelier Pierre Jaillotte au Neubourg dans l'Eure, et de l'autre la réhabilitation des menuiseries réalisée par l'atelier Giordani à Rouen. Ces artisans spécialisés en restauration d'œuvres d'art vont permettre au parloir de retrouver son éclat d'antan.

La restauration du parloir de l'abbesse, que des historiens et des universitaires considèrent comme un chef d'œuvre unique en France, voire en Europe, reflète l'engagement de la collectivité envers le patrimoine et la volonté de le préserver et le transmettre aux générations futures.

● Le patrimoine en illustrations

L'Interco Normandie Sud Eure a fait l'acquisition de l'exposition «40 ans d'illustrations du sud de l'Eure» de l'illustrateur Yves Montron. Cette exposition a été installée à l'été 2023 dans l'abbaye Saint-Nicolas, transformant ainsi l'espace en un lieu de découverte.

À travers cette exposition, les visiteurs ont plongé dans l'histoire et la beauté du sud de l'Eure, découvrant ses paysages, son riche patrimoine et ses trésors cachés.

Désormais, chaque maire de la communauté de communes dispose d'un outil précieux pour promouvoir sa ville ou son village et les communes environnantes, en mettant en avant leurs identités culturelles grâce aux panneaux des illustrations de Yves Montron généreusement mis à disposition par l'Interco Normandie Sud Eure.

L'exposition a réuni 2200 visiteurs, enfants et adultes confondus.

FAITS MARQUANTS

● Travaux de maintenance

Chaque année, des travaux de maintenance sont entrepris pour assurer la pérennité de l'abbaye. En 2023, ces travaux ont inclus la réfection du mur du verger et des travaux de couverture dans le jardin du cloître. Ces initiatives visent à préserver le site et éviter des coûts plus élevés à long terme.

● Une habitante expose ses photos

L'exposition «Au cœur des vieilles pierres» de Cathy Gilbrin, habitante de Verneuil-d'Avre-et-d'Iton, en collaboration avec l'association nationale des cardiaques congénitaux (ANCC), a été un véritable succès en 2023. Avec 1 110 visiteurs, elle a permis de mettre en lumière le patrimoine local à travers une sélection captivante de photographies. De plus, cette exposition a joué un rôle essentiel dans la sensibilisation du public à une cause importante portée par l'ANCC.

● Les Playmobil® à l'abbaye

Les Playmobil® ont fait leur retour pour illuminer les fêtes de Noël. L'exposition, centrée sur «Les Sorciers de l'Abbaye», a enchanté les enfants et ravi les parents. Une organisation avec les accueils de loisirs a permis aux enfants de notre territoire de profiter ensemble de cette expérience. Avec 2 600 visiteurs, cette exposition a été un succès incontestable.

● De plus en plus de visiteurs à l'abbaye

L'affluence touristique à l'abbaye Saint-Nicolas ne cesse de croître, illustrant ainsi son attrait grandissant. Cette année, grâce à des expositions captivantes, des visites guidées par le biais de l'office de tourisme et des animations organisées par l'INSE, nous atteignons 7 500 visiteurs, un record !

● Création d'ambiances sonores par des jeunes

Cette année, des jeunes de l'association la Ruche et le Silo de Verneuil d'Avre et d'Iton sont venus à l'abbaye s'inspirer de l'ancienne vie bénédictine. Le projet visait à permettre à des jeunes de prendre en main de bout en bout la création d'ambiances sonores réalistes pour illustrer certaines pièces de l'abbaye Saint-Nicolas de Verneuil d'Avre et d'Iton. Un travail passionnant et délicat que nos jeunes ont réussi avec la ferme intention de vouloir bien faire.



CHIFFRES CLÉS



40 000 €
de budget
de fonctionnement
(25 000 € réalisé)



400 000 €
restauration
du parloir
de l'abbesse



25 000 €
restauration
du mur du verger



19 140 €
exposition
de Yves Montron



7 500
visiteurs
sur l'année



Journée prévention santé du 7 décembre 2023 sur les compétences psychosociales

La compétence Santé comprend deux volets : l'un dédié à la prévention, la promotion de la santé et l'offre de soins via un réseau de coordination, soutenant des projets et fournissant des outils pédagogiques aux professionnels, l'autre au projet de santé du territoire, incluant la gestion d'équipements pour les pôles ou maisons de santé.

ACTIONS PHARES

● Lancement de l'élaboration du Contrat Local de Santé

Il s'agit d'un dispositif national soutenu par l'Agence Régionale de Santé dans lequel s'engagent de nombreuses collectivités afin de répondre aux besoins de santé de leurs habitants.

Entre juillet et décembre 2023, la coordinatrice santé a structuré le projet de santé du territoire en mettant en place des groupes de travail réunissant l'ensemble des partenaires (élus, habitants et

professionnels). Ces groupes ont permis de valoriser les initiatives existantes en matière de santé sur le territoire et d'élaborer de nouvelles propositions pour venir enrichir ces dernières.

● Journée Prévention santé sur la thématique des compétences psychosociales

Cet évènement réservé aux professionnels a pour objectif de proposer un espace ressource et d'échange aux partenaires des territoires Sud Eure et des Pays de

l'Aigle. Il s'agit de la deuxième journée prévention santé commune à ces deux collectivités limitrophes.

Les compétences psychosociales ou CPS sont un ensemble de compétences sociales, émotionnelles et cognitives qui ont pour objectifs d'améliorer les relations à soi et aux autres. Les CPS qui se développent dès le plus jeune âge et tout au long de la vie s'inscrivent dans une priorité nationale en prévention et promotion de la santé. 105 participants à la journée prévention santé et à l'issue de cette journée, 2 formations sur les CPS proposées aux professionnels du territoire Sud Eure.

FAITS MARQUANTS

● Ouverture de la maison de santé à Verneuil

En novembre, la Maison de Santé de Verneuil a ouvert ses portes, regroupant en un même lieu des professionnels médicaux et paramédicaux. Ce centre de santé, le plus grand de Normandie, favorise une prise en charge coordonnée des patients grâce à la collaboration étroite entre les différents professionnels de santé.

● Télémédecine

Une réflexion a été lancée en partenariat avec l'Agence Régionale de Santé (ARS) autour de la télémédecine, visant à améliorer l'accès aux soins sur l'ensemble du territoire.

● Le bus Doct'Eure

Depuis mai 2023 à Breteuil et juin 2023 à Damville, le dispositif Doct'Eure a été mis en place. À l'initiative du Conseil Départemental de l'Eure et sous l'égide de l'Agence régionale de santé (ARS), le centre de santé de l'hôpital de la Musse a lancé cette unité mobile pour renforcer l'offre de soins sur le territoire et alléger la charge des professionnels de santé locaux.

● Une forte mobilisation

Une forte mobilisation des partenaires, élus et habitants a marqué les groupes de travail du Contrat Local de Santé, réunissant 167 personnes pour construire le projet de santé du territoire.

● Maison de santé à Breteuil

La réhabilitation de la Maison Normande à Breteuil a été lancée pour la transformer en une Maison de Santé Pluridisciplinaire, dont l'ouverture est prévue pour l'été 2024.

Projet architectural de la maison de santé de Verneuil



La santé c'est aussi :

Le sport sur ordonnance à l'expérimentation par le service des sports depuis avril 2022, destiné aux personnes souffrantes d'affection longue durée (ALD), telles que les maladies chroniques, de limitations fonctionnelles légères ou modérées ainsi qu'aux personnes âgées dans une optique de maintien de leur autonomie.

La prescription de l'activité physique sportive sur ordonnance passe par le médecin généraliste du patient.

En 2023 78 personnes ont pu en bénéficier sur les communes de Rugles, Verneuil et Breteuil.





Lancement du programme LEADER à Conches en Ouche le 30 novembre 2023

LEADER (Liaison Entre Actions de Développement de l'Economie Rurale) est un programme européen qui vise à soutenir des projets innovants répondant aux défis de la transition écologique et sociale. Intégré au deuxième pilier de la Politique Agricole Commune, LEADER vient renforcer le développement local en zone rurale. Le programme est le seul fonds européen élaboré localement en alliant les acteurs du secteur public et du secteur privé.

Les territoires qui bénéficient des fonds LEADER sont constitués en Groupe d'Action Locale (GAL).

Ces GAL reposent sur un comité de sélection en charge de l'examen des projets candidats à un soutien financier du LEADER ainsi que d'une équipe LEADER dédiée à l'accompagnement des porteurs de projets.

ACTION PHARE

● Lancement du nouveau programme LEADER 2023-2027

Le 30 novembre 2023, l'Interco Normandie Sud Eure s'est engagée dans une nouvelle programmation européenne LEADER aux côtés de l'Intercom Bernay Terres de Normandie, la Communauté de Communes du Pays de Conches et la Communauté de Communes du Pays du Neubourg.

Constituées en Groupe d'Action Locale, les collectivités sont dotées d'une enveloppe commune de 2 082 083 € et pourront ainsi accompagner et financer environ 80 projets locaux novateurs d'ici 2027. Chaque projet pourra ainsi bénéficier d'une subvention de 6 000 à 60 000 € pour des dépenses d'investissement comme de fonctionnement.

CHIFFRES CLÉS



2 082 083 €
de subventions
LEADER
(2023-2027)



140 participants
au lancement
du programme
2023-2027

PROJETS MARQUANTS 2014-2022

- Création d'aménagements favorisant l'accueil des randonneurs et la découverte du patrimoine – Sainte-Marie-d'Attez
- Etude préalable à l'implantation d'une halle alimentaire – Verneuil-d'Avre-et-d'Iton
- Rénovation de logements locatifs communaux – La Neuve-Lyre
- Création d'un logement temporaire dans l'ancienne mairie de Saint-Ouen-d'Attez – Sainte-Marie-d'Attez
- Conception et mise en place d'un outil de gestion numérique pour le déploiement du service de transport solidaire – Familles Rurales de Damville à Mesnil-sur-Iton

Pour bénéficier du LEADER, les projets doivent s'inscrire dans les axes thématiques prioritaires : accès aux soins, prévention et nutrition, autonomie et bien vieillir, alimentation durable, biodiversité, mobilités douces ou solidaires, économie sociale et solidaire ou encore responsabilité sociétale des entreprises.

Création d'aménagements à Sainte Marie-d'Attez



Le programme LEADER en 2014-2022 :

- 60 projets financés avec une enveloppe globale de 2 053 586 €
- 210 porteurs de projets ont contacté l'équipe technique LEADER
- 28 porteurs de projet ont bénéficié d'un fonds LEADER (53% des structures publiques / 46% des structures privées) allant de 2 500 € à 60 000 €
- 27 réunions de comité de programmation



A Rugles

Le programme national Petites Villes de Demain (dit PVD) s'adresse aux communes de moins de 20 000 habitants exerçant des fonctions de centralité et présentant des signes de fragilité. Il vise à conforter leur rôle structurant dans l'équilibre de leurs bassins de vie et le développement des territoires ruraux.

Petites Villes de Demain est un cadre d'action conçu pour accueillir toutes formes de contributions, aussi bien financières que techniques, et proposées par différents partenaires : État, Département, Agence nationale de la cohésion des territoires (ANCT), Banque des Territoires, ...

Soutenues par l'Interco Normandie Sud Eure, les communes de Breteuil, Mesnils-sur-Iton, Rugles et Verneuil-d'Avre-et-d'Iton ont intégré en 2021 le programme PVD, lequel comporte deux phases :

- La première consiste en l'élaboration et/ou la mise en œuvre d'un projet de territoire et de revitalisation ;
- La seconde, à caractère plus opérationnel et sur 6 ans, débute une fois le projet de territoire abouti ; elle est formalisée dans le cadre de conventions.

Les conventions ont été signées le 18 janvier 2023. Cette signature marque ainsi le début de la phase opérationnelle pour les quatre communes concernées.

CHIFFRES CLÉS



**4 communes
Petites Villes
de Demain (PVD)
sur le territoire
de l'INSE**
Breteuil,
Mesnils-sur-Iton,
Rugles,
Verneuil-d'Avre-
et-d'Iton



An aerial photograph of a rural landscape. The foreground and middle ground are dominated by vibrant yellow rapeseed fields, with visible furrows and patterns from agricultural machinery. A paved road with a white dashed center line runs horizontally across the lower third of the image, lined with young, evenly spaced trees. In the background, the terrain rises into rolling hills, with some fields appearing in shades of green and dark green. A semi-transparent yellow rounded rectangle is overlaid on the right side of the image, containing the text 'Aménagement et infrastructures' in a dark blue font.

Aménagement et infrastructures



La commune d'Ambenay vue du ciel

L'Interco Normandie Sud Eure est l'autorité compétente pour conduire les procédures d'élaboration et d'évolution des documents d'urbanisme. Le bilan de cette activité sur l'année 2023 est le suivant :

ACTIONS PHARES

Le PLUi de l'INSE

L'élaboration du plan local d'urbanisme intercommunal (PLUi) de l'INSE représente l'opportunité de doter le territoire d'un document de planification stratégique reposant sur un projet politique partagé, construit sur une ambition d'ensemble et d'avenir en étroite collaboration avec les communes et de manière concertée avec les habitants, les associations locales et toute autre personne concernée.

La consultation pour le recrutement d'un prestataire en charge d'accompagner l'INSE pour élaborer son PLUi a été lancée fin 2023. Avec son recrutement prévu début 2024, les études vont dès lors débuter, en étroite collaboration avec l'ensemble des communes membres.

Instruction des actes d'urbanisme

L'INSE assure l'instruction des actes d'urbanisme pour les 38 communes qui, sur son territoire, sont compétentes en matière de délivrance de ces actes : permis de construire (PC), déclarations préalables (DP), certificats d'urbanisme opérationnels (CUb), permis d'aménager (PA), permis de démolir (PD).

En 2023, 972 actes d'urbanisme ont été reçus pour être instruits par l'INSE, ainsi répartis :

Répartition des actes instruits par l'INSE en 2023 selon leur nature

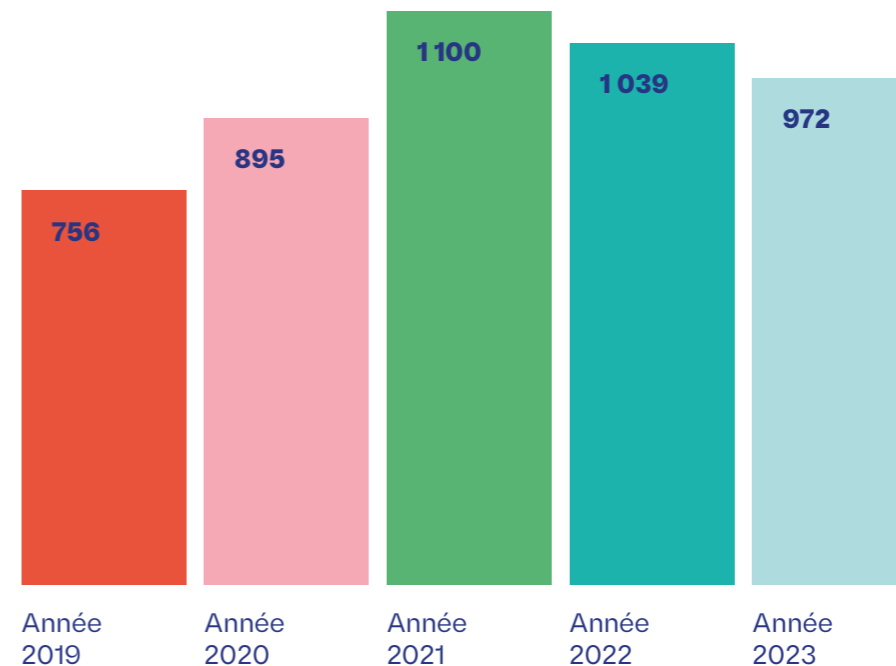
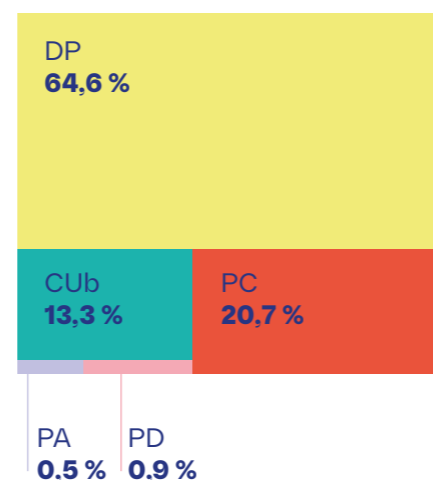

Le nombre annuel de demandes d'autorisations d'urbanisme a connu une hausse très importante sur le territoire de l'INSE au cours des différents épisodes de confinement liés au Covid-19 : de nombreux propriétaires ont en effet alors engagé des travaux d'amélioration de leur logement. Cette dynamique, toujours présente, a été toutefois plus modérée en 2023.

CHIFFRES CLÉS



972 demandes d'urbanisme reçues pour instruction en 2023



380 DIA ont été reçues par l'INSE en 2023



Exercice du droit de préemption urbain

Sur les 380 déclarations d'intention d'aliéner (DIA) reçues par l'INSE en 2023 :

- L'INSE n'a pas fait exercice de son droit de préemption urbain ;
- L'INSE n'a été saisie d'aucune demande de délégation de ce droit.

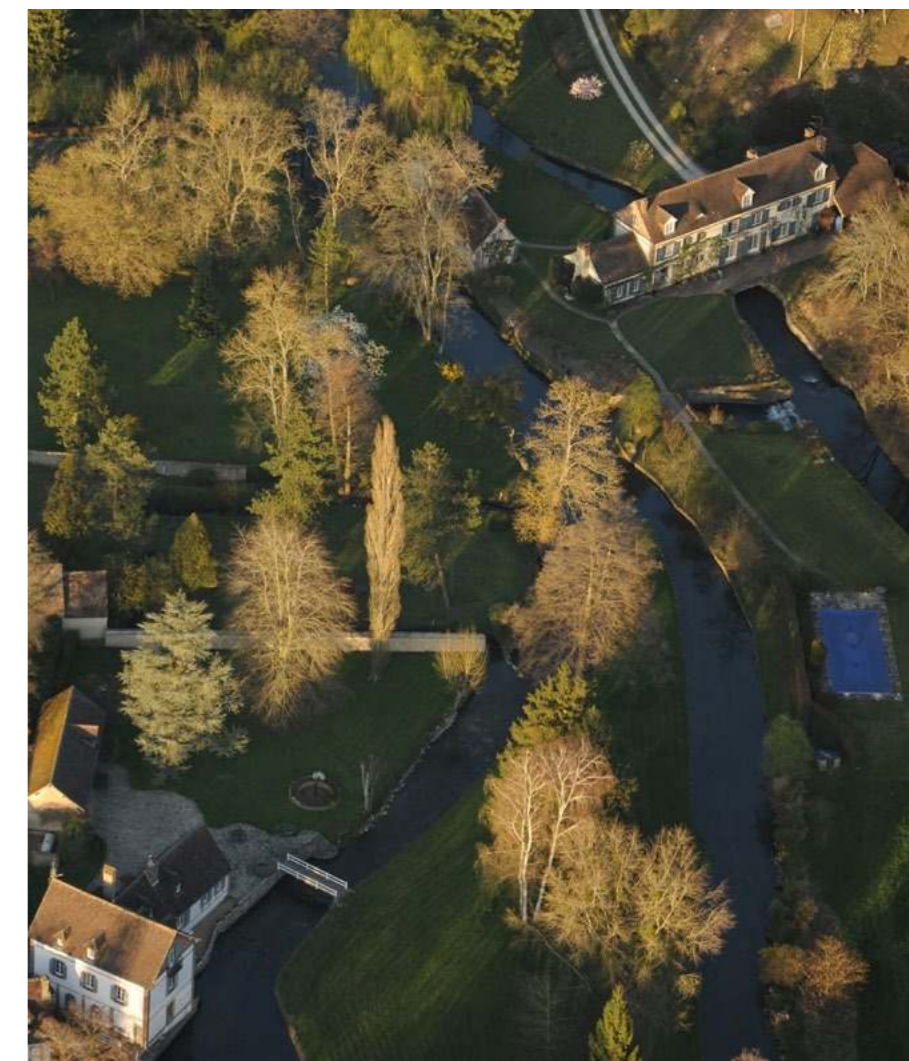



Maisons à pan de bois en centre-ville de Verneuil

L'Interco Normandie Sud Eure est pleinement engagée en faveur de l'amélioration de l'habitat sur son territoire. Les différents dispositifs en place visent ainsi à accompagner au mieux les particuliers dans la réalisation de leurs travaux.

ACTIONS PHARES

- Les programmes pluriannuels en faveur de l'amélioration de l'habitat (OPAH et OPAH-RU)

Portées par l'Interco Normandie Sud Eure, 2 Opérations Programmées d'Amélioration de l'Habitat (OPAH) sont en cours, qui visent l'amélioration de près de 350 logements sur l'ensemble du territoire à l'horizon 2026 : rénovation énergétique, adaptation à l'autonomie, résorption de l'habitat dégradé...

Elles s'adressent aux propriétaires du parc privé, occupants et/ou bailleurs :

→ L'OPAH-RU (Opération Programmée d'Amélioration de l'Habitat et de Renouvellement Urbain), signée en octobre 2020 pour une durée de 5 ans, concerne le centre historique de Verneuil-d'Avre-et-d'Iton ;

→ L'OPAH de l'INSE, signée en décembre 2021 pour une période de 5 ans, couvre l'ensemble des communes de l'INSE (hors centre historique de Verneuil-d'Avre-et-d'Iton).

Ces 2 OPAH bénéficient d'aides financières conséquentes, notamment de l'Agence nationale de l'habitat (ANAH) et du Département. L'engagement financier de l'INSE sur ces 2 opérations est notable : 619 800 € pour aider les porteurs de projet à réaliser leurs travaux.

Le suivi et l'animation de ces 2 OPAH sont assurés par SOLIHA Normandie Seine.

CHIFFRES CLÉS



180 logements améliorés sur l'ensemble du territoire depuis le démarrage de ces OPAH



Près de 2 000 000 € de subventions accordées par les différents financeurs pour aider les particuliers dans leurs travaux d'amélioration de leur logement, dont environ 200 000 € alloués par l'Interco.

DES AIDES HORS OPAH ET OPAH-RU

En 2023, l'Interco a également apporté son soutien financier aux travaux de rénovation énergétique qui ne sont pas éligibles aux dispositifs OPAH en cours, avec l'appui et l'expertise des Espaces Conseil France Rénov'. 3 projets ont ainsi bénéficié de ce soutien financier de l'INSE d'un montant unitaire de 626 €.

- Les Espaces France Rénov' : des conseils pour faciliter les projets de rénovation énergétique

2023 est la troisième année du partenariat entre l'INSE et l'Espace Conseil France Rénov' de SOLIHA Normandie Seine. Ce partenariat vise à promouvoir et faciliter la rénovation énergétique par la mise à disposition du public d'un conseil gratuit, adapté et personnalisé, avec notamment :

- 4 permanences mensuelles d'accueil et d'information réparties dans les 4 Espaces France Service de l'INSE ;
- L'accompagnement des particuliers dans leurs parcours de demandes d'aides financières (chèque-travaux « éco-énergie » de la Région Normandie, aide gouvernementale Ma Prim Rénov, ...)
- L'accompagnement des ménages éligibles à l'aide financière de l'INSE pour les travaux de rénovation énergétique hors dispositif OPAH.

Dans le cadre du service public de la rénovation de l'habitat, les conseillers France Rénov' assurent ainsi un accompagnement sur-mesure des particuliers dans toutes les étapes et démarches leur permettant de mener à bien leur projet.

Le Forum pour l'amélioration de l'habitat



CHIFFRES CLÉS



163 bénéficiaires renseignés en 2023

soit une moyenne de 16 rendez-vous par mois



447 projets engagés depuis 2021

dont 111 en 2023



49 projets dits « accompagnés »

(nécessitant une visite à domicile) depuis 2021, dont 9 en 2023



54 audits énergétiques et demandes de chèques-travaux

accompagnés depuis 2021, dont 20 en 2023

© SOLIHA





L'Interco Normandie Sud Eure est compétente pour la création, l'aménagement, l'entretien et la gestion des aires d'accueil des gens du voyage et des terrains familiaux locatifs.

ACTION PHARE

● Réhabilitation de l'aire d'accueil de Verneuil

Le territoire compte une aire permanente d'accueil des gens du voyage, sur la commune de Verneuil-d'Avre-et-d'Iton, d'une capacité de 16 places.

Vétuste et très dégradée, l'aire a fait l'objet de nombreux travaux d'entretien en 2023, avec notamment des interventions pour assurer sa dératisation.

Les élus ont décidé de mener une réhabilitation d'ensemble et qualitative de cette aire. Un prestataire extérieur avait été recruté à cet effet en 2022, pour accompagner la collectivité : Etudis Aménagement. Les hypothèses étudiées en 2023 ont permis d'aboutir à la définition d'un projet d'aménagement conforme aux attentes des élus ainsi qu'à la réglementation applicable aux aires d'accueil des gens du voyage.



La réalisation des travaux de déploiement de la fibre optique et de renforcement des réseaux existants sur l'ensemble du territoire ont été délégués à Eure Normandie Numérique. Ce Syndicat Mixte ouvert est constitué du Département de l'Eure, de la Région Normandie et de l'ensemble des EPCI eurois. Eure Normandie Numérique a confié, depuis le 3 juin 2019, à Eure Normandie THD, filiale d'Axione, l'exploitation et la maintenance du réseau public de fibre optique de l'Eure pour une durée de 20 ans.

ACTION PHARE

● Le déploiement s'achève

Le déploiement du très haut débit est un facteur clé du développement du Sud de l'Eure en favorisant notamment l'émergence de nouveaux services plus particulièrement dans les domaines de l'économie, du tourisme, de la santé et du travail.

Consciente de ces enjeux, l'Interco accorde une grande importance à ce projet, en suivant de près l'installation et la commercialisation de la fibre optique. L'accès au numérique est une priorité de mandat, avec une accélération des travaux dans les zones à faible et moyenne densité en 2022, en vue de finaliser le déploiement d'ici 2024.

Fin 2023, 94.4% de prises éligibles ont été construites.

Sur 21 612 prises éligibles, il y a 9 988 abonnés et 78 commandes en cours. Soit un taux de pénétration de 46,57% qui montre un réel intérêt des habitants pour la fibre.

CHIFFRES CLÉS



22983 prises construites sur un total de 24 349 prises



94.4% du territoire couvert



46.57% de taux de commercialisation



© Illicov

L'Interco Normandie Sud Eure est autorité organisatrice de mobilité locale (AOML) depuis le 1^{er} juillet 2021. Elle est désormais compétente pour organiser des services de mobilité alternatifs à l'usage individualisé de la voiture (services réguliers ou à la demande de transport de personnes, services relatifs aux mobilités actives et aux usages partagés des véhicules).

ACTIONS PHARES

● Création du comité des partenaires de la mobilité

En tant qu'AOML, l'Interco est tenue de créer et de réunir un comité des partenaires de la mobilité, composé des partenaires institutionnels (Région, Département), de partenaires associatifs (Familles Rurales, Permis pour l'avenir, Le Pied à Coulisse), de représentants des employeurs (entreprises, taxi) ainsi que d'habitants. Ce comité a vocation à se réunir au moins une fois par an, afin d'être consulté « avant toute évolution substantielle de l'offre de mobilité, de la politique tarifaire ainsi que sur la qualité des services et l'information des usagers mis en place ».

Une réunion de lancement, organisée le 12 juin 2023, a réuni 24 participants, et a permis de présenter le plan de mobilité simplifié de l'INSE et de poser les bases de travail partenarial.

● Création d'un service de location de vélos à assistance électrique (VAE)

Les élus de la commission « relations avec le territoire et mobilité » ont travaillé au cours de l'année 2023 sur la création d'un service de location de vélos à assistance électrique en définissant les modalités de gestion. Après avoir réalisé une procédure

d'appel d'offre, l'INSE a acquis 11 vélos, pour les proposer à la location auprès des habitants du territoire à partir du printemps 2024, pour une durée de 1 à 3 mois. L'objectif principal est de permettre aux habitants de tester un vélo à assistance électrique dans le but d'en acquérir un. Ce service a également vocation à répondre temporairement à des personnes en difficultés de mobilité. Les tarifs seront établis selon la durée de location et le statut de l'utilisateur.

FAITS MARQUANTS

● Adoption du plan de mobilité simplifié

Le conseil communautaire en date du 08 février 2023 a adopté le plan de mobilité simplifié. Cette validation marque le lancement officiel de la mise en œuvre opérationnelle des actions.

● Redénomination de la commission « Relations avec le territoire et mobilité »

La compétence « mobilité » est attribuée à la vice-présidente « Relations avec le territoire et démarche participative ». Cet intitulé manquant de visibilité, les élus ont ainsi procédé à la redénomination de la commission.

● Expérimentation de lignes de covoiturage régulières

L'INSE s'est associée au pôle d'équilibre territorial et rural du Perche pour expérimenter 4 lignes de covoiturage sur le territoire entre décembre 2023 et avril 2024, financées dans le cadre d'un programme CEE.

● Développement d'une vélo-école

L'INSE soutient l'association Le pied à coulisse pour le développement de la vélo-école qui propose de mai à octobre, 24 ateliers d'apprentissage de la mobilité par le vélo pour les enfants et de remise en selle pour les adultes, en partenariat avec les associations d'animation de la vie sociale du territoire.

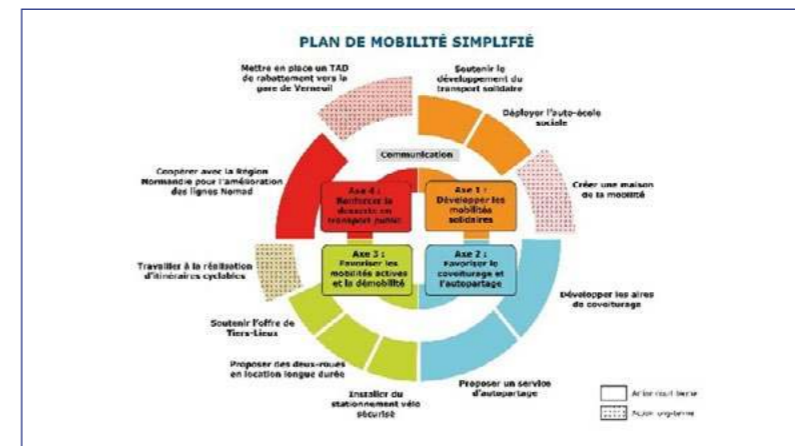

© le pied à coulisse



CHIFFRES CLÉS



269 habitants ont bénéficié des services de transport solidaire en 2023



22 personnes inscrites à l'auto-école sociale 15 codes et 9 permis obtenus en 2023



60 personnes (enfants et adultes) ont participé aux ateliers de la vélo-école en 2023

Expérimentation de lignes de covoiturage

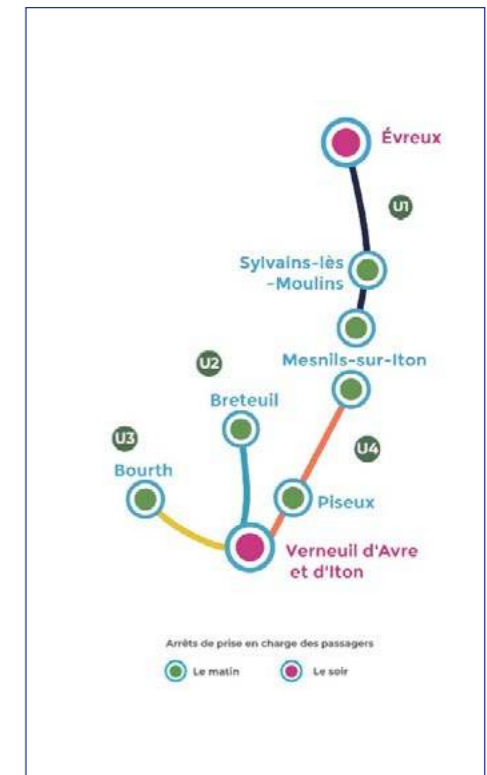



Travaux de voirie à Breteuil

Le service de la voirie est responsable de la création, de l'aménagement et de l'entretien des routes d'intérêt communautaire. Ses missions englobent la réparation en enrobé à froid, le remplacement et l'entretien de la signalisation horizontale et verticale, le gravillonnage des rives, le sablage des bitumes collants, le dérasement avant enduit, la pose et la réparation de caniveau, grilles d'avaloir, trottoirs, regards d'égouts, le fauchage, les tontes et broyages, la taille de haies...

ACTIONS PHARES

Le classement de la voirie

Le classement de la voirie consiste à organiser les routes communautaires en trois catégories distinctes. Cette classification vise à intégrer des solutions de mobilité douce, telles que les voies cyclables et les routes partagées, tout en respectant les enjeux environnementaux définis par le Plan Climat Air Énergie Territorial. Ce classement permet également de prendre en compte les enjeux touristiques en facilitant la découverte du patrimoine du territoire.

Travaux neufs 2023

En 2023, les travaux de voirie ont inclus la réfection de routes, la pose de plateaux et la création de trottoirs dans les localités suivantes :

- **Breteuil** : place Houdouard, rue Pasteur et rue Sauve qui Peut
- **La Vieille Lyre** : Mairie de Champignolles
- **Les Bottereaux** : La Miottière
- **Marbois** : Les Essarts, rue du Puits
- **Mesnils-sur-Iton** : rue des Sequoias, rue du Lieutenant Morin
- **Pullay** : VC28
- **Rugles** : rue de l'Hôpital, rue du Moulin à Papier, rue du Général de Gaulle
- **Sainte-Marie-d'Attez** : rue de l'Église, Chincun, rue de la Goue
- **Verneuil** : route de Verneuil (Francheville), rue de la Poissonnerie, rue du Nouveau Monde, rue Thiers et chemin piéton Aptar

CHIFFRES CLÉS



24 agents polyvalents dont 2 responsables de service



1 181 850 € de budget de fonctionnement



850 000 € de budget d'investissement

CHIFFRES CLÉS



5 agents



1 516 interventions en 2023



1 667 117 € de budget de fonctionnement



La maison de santé de Verneuil

Le service Bâtiments de la direction des infrastructures et de l'environnement assure la maintenance et l'entretien des locaux et des espaces collectifs en respectant les normes de sécurité. Les agents y réalisent diverses tâches d'entretien et de dépannage pour les bâtiments de l'Interco Normandie Sud Eure, couvrant l'ensemble des corps de métier tels que l'électricité, la plomberie, la vitrerie, la peinture, la maçonnerie, la menuiserie et le carrelage.

ACTIONS PHARES

Marché de performance énergétique

Depuis le 1^{er} juillet 2023, un marché public de performance énergétique pour la gestion et l'entretien des installations énergétiques a été lancé pour les équipements sportifs et tous les autres équipements.

Répartition des interventions du service bâtiments - Année 2023

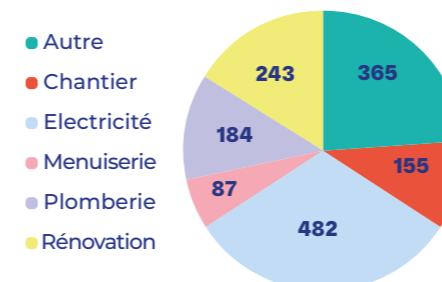

Mise en place d'un plan pluriannuel des travaux et d'entretien

Un plan pluriannuel des travaux et de l'entretien des bâtiments existants a été mis en place, permettant de recenser les interventions nécessaires pour les bâtiments de l'Interco Normandie Sud Eure. Ce plan vise à organiser et répartir le budget de ces travaux sur plusieurs années.

FAIT MARQUANT

En 2023, les agents du service Bâtiments ont participé à la réception de la maison de santé de Verneuil d'Avre et d'Iton, qui a ouvert ses portes au public le 2 novembre. Ils ont également entrepris la rénovation complète des bureaux de la direction des compétences humaines située au siège de l'Interco Normandie Sud Eure.

Répartition des interventions du Service Bâtiments par direction - Année 2023

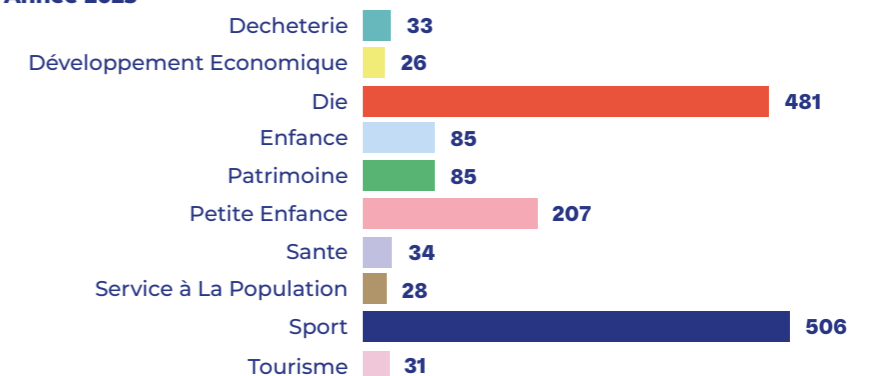



Environnement



Séance photo organisée pour valoriser le métier de chargé de mission PCAET

ACTIONS PHARES

- Le Plan Climat-Air-Énergie Territorial (PCAET) de l'INSE

CHIFFRES CLÉS



8 ateliers



72 actions

La loi de transition énergétique pour la croissance verte du 17 août 2015, dite LTECV, rend obligatoire l'élaboration d'un Plan Climat-Air-Énergie Territorial (PCAET) pour tout EPCI à fiscalité propre de plus de 20 000 habitants. L'INSE a ainsi engagé l'élaboration de son PCAET fin 2020.

Après une année 2021 consacrée au diagnostic de territoire, l'année 2022 avait été dédiée à l'élaboration de la stratégie du PCAET de l'INSE en matière de réduction

des consommations énergétiques, de production d'énergies renouvelables, de diminution des émissions de gaz à effet de serre, d'amélioration de la qualité de l'air et d'adaptation au changement climatique.

L'année 2023 a été consacrée à l'élaboration du programme d'action et à son évaluation environnementale. Le projet du PCAET de l'INSE est ainsi envisagé pour le premier semestre 2024, à l'issue duquel sera lancée la phase administrative de consultation et de recueil des avis des partenaires et de la population.

Le plan d'actions du PCAET a été établi dans un souci de co-construction, avec les élus mais aussi la population : 8 ateliers de co-construction ont notamment ainsi été organisés auprès du grand public en février et mars 2023.

Cette large concertation a permis de définir 72 mesures opérationnelles, résolument pragmatiques et répondant aux enjeux du territoire.

● Le contrat d'objectif territorial (COT)

Sur proposition de l'Agence de l'environnement et de la maîtrise de l'énergie (ADEME) et du Ministère de la Transition Écologique, l'Interco Normandie Sud Eure s'est engagée fin 2023 dans la mise en place d'un Contrat d'objectif territorial (COT) « Climat Air Énergie & Économie Circulaire » visant à dynamiser les actions du territoire en la matière.

L'inscription dans ce dispositif est une opportunité pour accélérer et amplifier la transition écologique sur le territoire, en cohérence et articulation avec les actions et programmes en vigueur ou en cours d'élaboration : réduction des déchets à la source, Plan de Mobilité Simplifié (PMS), Opérations Programmées d'Amélioration de l'Habitat (OPAH), Plan Climat Air Énergie (PCAET)...

À travers le COT, l'ADEME s'engage à fournir à l'Interco Normandie Sud Eure un accompagnement financier, méthodologique et technique.

La mise en œuvre du COT va débuter en 2024 et s'étaler sur 4 ans, selon deux phases :

→ La 1^{ère} phase est consacrée au renforcement des diagnostics territoriaux, à la réalisation des premiers audits (« audits initiaux »), à la mise en place d'une gouvernance adaptée, à la définition des objectifs progression et à la construction d'un premier plan d'actions ;

→ La 2^{ème} phase est, elle, dédiée à la mise en œuvre et au suivi du programme d'actions, éventuellement complété ou ajusté de manière itérative. Cette phase comprend des bilans annuels ainsi que la réalisation des audits finaux sur la base des référentiels « Climat Air Énergie » et « Économie circulaire » de l'ADEME.

Avec ce dispositif, l'Interco Normandie Sud Eure peut bénéficier d'un soutien financier de l'ADEME jusqu'à 350 000 €.



Mare à Corneuil

Présentes dans le quotidien des anciens pendant des générations, les mares ont été massivement délaissées au cours des dernières décennies. Abandonnées ou comblées, on estime ainsi que, depuis le dix-neuvième siècle, 90 % des mares présentes en Normandie ont disparu.

ACTION PHARE

● Le programme d'action en faveur des mares

Réservoirs de biodiversité, éléments structurants de notre paysage quotidien, alliées précieuses en matière de régulation du ruissellement, d'épuration des eaux ou encore de lutte contre les incendies, havres de fraîcheur en période de forte chaleur, ... Les mares assurent pourtant de multiples fonctions. Aujourd'hui, elles constituent aussi et également des supports précieux en matière d'éducation et de sensibilisation à la nature et au développement durable.

Qu'elles soient publiques ou privées, situées dans un champ, une forêt ou encore un parc ou un jardin, toutes les mares méritent une attention particulière.

Afin de veiller à leur maintien, la première étape consiste à les recenser et les caractériser avant de définir et d'engager, le cas échéant, des travaux nécessaires à la préservation ou restauration de leurs qualités écologiques, hydrauliques et/

ou encore paysagères, à l'instar et dans la veine du travail mené depuis plusieurs années par la commune de Mesnils-sur-Iton.

Au vu de leur densité, la préservation des mares du territoire intercommunal suppose une action sur plusieurs années, de même qu'elle nécessite de pouvoir s'appuyer sur un accompagnement technique et scientifique à la hauteur de l'enjeu.

C'est en ce sens que l'INSE a conclu en 2023 un partenariat pluriannuel avec le Conservatoire d'espaces naturels de Normandie (CEN Normandie) pour initier le déploiement et la mise en œuvre d'un plan d'actions en faveur des mares (PAM) sur son territoire. Les premiers travaux d'inventaires vont ainsi pouvoir débuter en 2024.

Pour rappel, le CEN Normandie assure notamment des missions de connaissance et d'expertise scientifique, de gestion écologique, de protection et/ou de valorisation d'espaces naturels.

Et, s'agissant plus spécifiquement des mares, le CEN Normandie coordonne le Programme Régional d'Actions en faveur des Mares (PRAM).

CHIFFRES CLÉS

Une première estimation permet d'évaluer le nombre de mares à plus de 2 500



sur le territoire de l'Interco Normandie Sud Eure.



© SETOM de l'Eure

L'Interco Normandie Sud Eure assure la compétence « collecte des déchets ménagers et assimilés » sur ses 41 communes membres. Cette compétence comprend la prévention des déchets, la mise à disposition de contenants pour la collecte, la collecte en porte-à-porte et en apport volontaire, la gestion de quatre déchèteries, dont trois en régie. Le traitement des déchets est réalisé par deux syndicats.

ACTIONS PHARES

● L'Interco lauréate d'un appel à projets CITEO

La politique vertueuse en matière de gestion des déchets de l'Interco Normandie Sud Eure a été reconnue par l'entreprise CITEO qui a lancé un appel à projet pour accompagner les collectivités dans l'optimisation des dispositifs de collecte des emballages ménagers et des papiers graphiques.

Lauréate, l'Interco Normandie Sud Eure va ainsi bénéficier de subventions pour la réalisation d'actions en lien avec les trois leviers suivants :

- Amélioration de la desserte (densification de la collecte)
- Baisse du taux de refus en entrée de centre du tri
- Actions de communication

● Du nouveau à la déchèterie de Mesnil-sur-Iton

Après une période d'inactivité de plusieurs années, la filière des déchets des ménages spécifiques (DMS) a été rétablie grâce à l'installation d'une armoire spécifique à la fin de l'année 2022. Les usagers ont ainsi la possibilité de déposer à nouveau leurs déchets dangereux tels que les pots de peinture ou de colle, acides, radiographies, produits phytosanitaires...

Un local neuf a été installé afin d'offrir de meilleures conditions de travail aux agents de la déchèterie, moderniser les installations et mettre aux normes l'infrastructure.



FAITS MARQUANTS

● Un logiciel de gestion du parc des bacs

Le service des déchets a reçu de nombreuses demandes de la part des usagers tout au long de l'année 2023 (demandes d'informations, gestions des non-collectes...). Au total, plus de 6 500 demandes ont été reçues et traitées au cours de cette période. Une part significative de ces demandes concerne des opérations sur le parc de bacs comprenant des livraisons, reprises, réparations...). Afin d'améliorer l'organisation du service, en particulier pour la gestion du parc de bacs, le suivi des réclamations et de l'analyse statistique, un marché public a été lancé fin 2023 pour acquérir un logiciel métier.

● Un nouveau marché de colonnes aériennes pour le verre

L'Interco Normandie Sud Eure a pour objectif de moderniser et densifier le parc de colonnes aériennes pour la collecte du verre afin de faciliter et encourager le geste du tri des emballages en verre. Un marché public a donc été lancé en 2023, pour permettre le remplacement des colonnes sur plusieurs années, dont une partie sera subventionnée par CITEO au travers de l'appel à projet.

● Le tri des biodéchets à l'étude

Dans le cadre de la loi AGECE sur l'obligation du tri à la source des biodéchets, le SETOM a lancé une étude en juillet afin de déterminer les dispositifs de collecte à mettre en place sur l'INSE. Cette étude est menée en collaboration avec le service déchets. Les résultats sont attendus pour juin 2024 avec un déploiement des dispositifs début 2025.

● Collecte des sapins

Depuis 2018, l'Interco Normandie Sud Eure met en place une collecte des sapins de Noël naturels dont l'objectif est d'offrir une seconde vie à ces déchets issus des fêtes de fins d'année. L'opération 2022-2023 a permis de collecter 1390 sapins, contribuant ainsi la production de broyats et de chauffage.



CHIFFRES CLÉS



7,5 ETP



4 726 718 € de budget de fonctionnement



98 712 € de budget d'investissement



Ordures ménagères = 190 kg/hab/an (soit -4kg par rapport à 2022)



Tri sélectif = 58 kg/hab/an (identique à 2022)



Taux de refus du tri (présence de déchets non conformes dans le tri sélectif) = 24,3%



1 842 opérations du parc de bacs



Le service public d'assainissement non collectif (SPANC) de l'Interco Normandie Sud Eure est compétent dans plusieurs domaines :

- le contrôle de conception-réalisation sur les ouvrages neufs ou réhabilités ;
- le contrôle diagnostic des installations existantes dans le cadre d'une transaction immobilières ;
- le contrôle périodique de bon fonctionnement et d'entretien des ouvrages existants.

Les agents du SPANC répondent également aux demandes d'avis des dossiers d'instruction de permis de construire, permis d'aménager et certificats d'urbanisme.

Le SPANC propose également un service d'entretien de vidange des installations en délégation de service et effectue des dépannages de postes de relevage en régie (une quarantaine en 2023) avec prêt de pompes.

ACTIONS PHARES

Des missions transversales

En 2023, les agents du SPANC, en parallèle de leurs missions, ont souvent travaillé en transversalité avec d'autres services et directions pour des actions de diagnostics, dépannages et réparations. Ces interventions ont concerné la gestion des eaux pluviales et des eaux usées sur plusieurs équipements intercommunaux : abbaye Saint-Nicolas, le siège, accueils de loisirs, crèches, gymnases et piscines.

Une expertise au service des grands projets

Les agents du service ont aussi participé aux grands projets intercommunaux en réalisant des états des lieux, des diagnostics ou des dépannages (Maisons de santé à Verneuil et Breteuil, terrains de tennis couverts à Mesnils-sur-Iton, ZAC du Pont Rouge à Verneuil).

FAITS MARQUANTS

Titularisation d'un agent

Un agent contractuel du service a été titularisé en janvier 2023 après avoir été stagiaire.

Montée en compétence

Les agents ont renforcé leurs compétences réglementaires et juridiques en matière de contrôle de l'ANC grâce à des formations dispensées par le CNFPT.

Participation au Carrefour de l'Eau à Rennes

Une visite au Carrefour de l'Eau à Rennes a permis de rencontrer et d'échanger avec divers fabricants de filières d'assainissement autonome, optimisant ainsi les contrôles de leurs installations.

Accueil d'un stagiaire en BTS GEMEAU

Un stagiaire en BTS GEMEAU (Gestion et maîtrise de l'eau) du Lycée de Chambray a été accueilli pour enrichir son expérience pratique.

À savoir

Le taux de conformité des installations du territoire est très faible, faible (16,3 %). Cela s'explique par une grande majorité d'habitats anciens en milieu rural et l'arrêt des subventions à la réhabilitation en 2019.



CHIFFRES CLÉS



3 techniciens à plein temps et **1 directeur de service**



11 524 installations d'assainissement individuel



1099 contrôles en 2023 (9157 contrôles depuis 2017)



L'Interco Normandie Sud Eure exerce sa compétence GEMAPI (Gestion des Milieux Aquatiques et Prévention des Inondations) par délégation de service public auprès de trois syndicats d'eau. Ces derniers assurent la gestion et l'entretien des cours d'eau, les zones humides, et la prévention des risques d'inondations sur son territoire. Cela inclut la restauration des milieux aquatiques, la protection contre les crues, la gestion des digues, ainsi que la mise en œuvre de mesures pour préserver la biodiversité aquatique et les écosystèmes liés.

La Risle

Association Syndicale Autorisée de la Risle Médiane (ASARM)

FAIT MARQUANT

Dans le cadre du plan pluriannuel de restauration et d'entretien de la Risle Moyenne, l'année 2023 a principalement été consacrée à la préparation de dossiers administratifs et au suivi de deux chantiers majeurs visant à rétablir la continuité écologique. Il s'agit notamment de la création d'un bras de contournement à l'usine d'Auvergny et du reprofilage du lit avec la restauration de la zone humide du Moulin à Tan, dont l'achèvement est prévu pour 2024.

Parallèlement, la signature de conventions avec des propriétaires riverains et la consultation de prestataires pour des projets de restauration légère ont permis d'achever, à la fin du printemps et au début de l'été, plusieurs travaux d'aménagement des berges. Ces travaux incluent trois chantiers, impliquant quatre propriétaires, avec 339 mètres linéaires de berges restaurées, une zone d'abreuvement créée, et 120 mètres linéaires de clôtures installées.



Restauration de berges à La Vieille-Lyre

L'Avre

Syndicat Mixte d'Aménagement de la Vallée de l'Avre (SMAVA)

FAITS MARQUANTS

● Rétablissement de la continuité écologique 2023

À Tillières-sur-Avre, des travaux complémentaires ont été réalisés en septembre 2023 pour se conformer à l'autorisation préfectorale.

● Un suivi quantitatif

À la suite de l'étude quantitative menée par le BRGM sur le bassin de l'Avre, un manque de données piézométriques et débitmétriques a été constaté. En réponse, le SMAVA a mis en place un réseau de 27 points de mesure piézométriques et quatorze points débitmétriques sur les affluents de l'Avre. Un suivi spécifique des bétouilles apparues sur l'Avre amont en août 2023 a également été initié.

● Inventaire des plans d'eau

Un inventaire des plans d'eau le long de l'Avre a été effectué afin de régulariser ces installations au niveau réglementaire par les propriétaires. Cette connaissance permet de mieux appliquer les dispositions des arrêtés sécheresse, notamment en interdisant les prélèvements d'eau en période d'étiage, ce qui contribue à réduire l'évapotranspiration.



Écopastoralisme aux Fourneaux à Mesnils-sur-Iton

L'Iton

Syndicat Mixte d'Aménagement des Berges de l'Iton (SMABI)

ACTIONS PHARES

● Travaux de restauration de la ripisylve

En 2023, les travaux de restauration de la ripisylve se sont concentrés principalement sur deux sites. Le premier, à Bourth, a vu des interventions sur 600 mètres linéaires en préparation des travaux de restauration de berges prévus pour 2024. Le second site, près du Becquet, à Francheville, a impliqué l'abattage d'une quinzaine de peupliers cultivars, responsables d'embâcles perturbant la circulation des eaux autour de ce monument historique. Les bois abattus ont été valorisés via la filière « bois énergie ». Le coût total de ces opérations s'élève à 24 180 euros HT.

● Préservation des zones humides et des champs d'expansion des crues

La gestion des espaces naturels sensibles à Mesnils-sur-Iton en 2023 s'est concentrée sur deux zones humides. La zone des Poulies, à Damville, couvre 13 hectares, dont 80 % sont exploités par des agriculteurs. Un chemin piétonnier, avec des panneaux informatifs, est ouvert au public. Le SMABI gère cet espace pour maintenir un milieu ouvert par des actions annuelles, telles que la fauche avec exportation sur les berges de l'Iton, l'élimination des rejets ligneux autour du « nouveau lit » et la fauche

des abords du chemin. Le coût total de ces interventions est de 5 515 euros HT, financés à 80 % par l'Agence de l'Eau Seine Normandie et le Département de l'Eure.

La zone humide des Fourneaux, à Condé-sur-Iton, issue de travaux de renaturation, est partiellement gérée par un exploitant local. Une partie du site étant envahie par l'ortie dioïque et le gaillet gratteron, un écopâturage expérimental a été lancé en 2022, combinant fauches et pâturage par des brebis solognotes. En 2023, la deuxième année de ce dispositif a montré une évolution positive de la flore.



Cohésion sociale



Les auxiliaires de puériculture devant l'objectif d'une photographe pour valoriser leur métier

L'Interco Normandie Sud Eure (INSE) met à disposition des structures d'accueil collectif aux parents qui cherchent un mode de garde pour leurs enfants entre 2 mois et 4 ans. Un guichet unique centralise les demandes d'accueil et accompagne les familles dans leurs démarches. La direction de la petite enfance.

ACTIONS PHARES

● La semaine nationale de la petite enfance

La première édition de la Semaine Nationale de la Petite Enfance s'est déroulée du 20 au 25 mars 2023. En semaine, des ateliers variés, tels que du yoga, de la baby gym, des activités créatives et manuelles, de la musique, des ateliers nature et sensoriels, étaient proposés aux familles dans les multi-accueils et les Relais Petite Enfance.

Le samedi à la salle des fêtes de Verneuil, 85 adultes et 115 enfants ont participé aux divers ateliers animés par des professionnels de la petite enfance, notamment le personnel de la petite enfance et les assistantes maternelles et les partenaires. Parmi les activités, on trouvait des ateliers nature, des activités manuelles, des jeux

libres, de la communication gestuelle, du yoga, des massages pour bébés et des ateliers de portage de bébé.

● Journée pédagogique du 18 octobre 2023

La journée pédagogique offre aux professionnels de la petite enfance une opportunité d'échanger sur les projets, l'organisation et la pédagogie appliquée dans les structures, pour améliorer et harmoniser leurs pratiques.

Cette première journée, dédiée au «projet pédagogique harmonisé», a pris la forme d'ateliers thématiques, visant à uniformiser le fonctionnement des structures d'accueil en lien avec la Charte éducative de l'INSE et la Convention des droits de l'enfant.

Les professionnels ont réfléchi sur cinq thématiques : la communication et la posture professionnelle, les besoins de l'enfant, l'accueil des familles et de l'enfant, les actions passerelle et en partenariat, et la cellule logistique.

Cette journée a favorisé la cohésion d'équipe et la collaboration, permettant aux professionnels de mieux se connaître et de partager leurs expériences. Tous les multi-accueils et RPE étaient fermés pour permettre ce temps de professionnalisation.

FAITS MARQUANTS

● L'arrivée d'une chargée de coopération

Une chargée de coopération Famille et Parentalité a rejoint la Direction Petite Enfance en août 2023. Elle coordonne les actions du territoire et anime le réseau des acteurs de la parentalité, et travaille en transversalité sur les directions Petite enfance, Enfance et Jeunesse, relançant ainsi le réseau des acteurs de la parentalité.

● Soutien à la parentalité

La Direction Petite Enfance a organisé diverses actions parentalité tout au long de l'année, incluant des soirées thématiques, des cafés de la famille, des ateliers parents-enfants pendant les vacances scolaires et un projet pilote avec l'école maternelle de Breteuil. Une page Facebook, «Parentalité INSE27», diffuse toutes les informations sur les actions parentalité du territoire.

● Une pièce sensorielle

La pièce sensorielle du Multi Accueil de Mesnil-sur-Iton a été inaugurée en mars 2023. Il s'agit de proposer à l'enfant un espace de bien être, source d'expérience et de stimulation des cinq sens où il peut se ressourcer et se sentir sécurisé pour son bien-être psycho-affectif.

● Projet artistique

Un projet artistique en partenariat avec l'association La Source Garouste - La Guéroulde propose des ateliers parents-enfants sur diverses thématiques pour éveiller les jeunes enfants à l'art. Ces ateliers sont animés par des artistes en résidence.

Un atelier parents-enfants pendant les vacances scolaires



CHIFFRES CLÉS



58 agents
dont 5 jeunes
en apprentissage
et 1 éducatrice
de jeunes enfants
accueillis en 2023



193 055 €
de budget
de fonctionnement



118 demandes
places en multi-
accueils en 2023
dont 81 acceptées



121 assistants
maternels
en activité
sur le territoire



4 multi-accueils
et 1 micro-crèche



3 relais sur 4 sites



4 lieux d'accueil
enfant-parent dont
1 en délégation

Action de soutien à la parentalité à l'école maternelle de Breteuil





A travers ses différents accueils de loisirs sans hébergement (ALSH), l'Interco Normandie Sud Eure via son service Enfance accueille les enfants du territoire entre 3 ans et 12 ans sur les temps extrascolaires.

ACTIONS PHARES

● A la rencontre d'artistes

Pendant les vacances d'hiver, dans le cadre du CTEJ (Contrat Territorial d'Éducation et de Jeunesse), huit enfants âgés de 8 à 12 ans ont été accueillis pendant une semaine à La Source-La Guéroulde pour découvrir le travail de Sylvain Granjon, photographe. Les enfants ont imaginé des saynettes illustrant un métier qu'ils souhaitent découvrir et les ont photographiées.

Par ailleurs, les jeunes enfants (maternelles) de l'Îlot Mômes à Mesnils-sur-Iton ont eu l'opportunité de rencontrer Alain Chiche, un auteur, illustrateur, conteur et musicien polyvalent. Durant les ateliers, les enfants ont partagé des moments autour des contes, de la création artistique et ont imaginé leurs propres histoires.

L'ensemble des œuvres créées par les enfants a été exposé lors de l'événement «Canton d'automne 2023» à l'Abbaye Saint-Nicolas à Verneuil-d'Avre-et-d'Iton.

● Des journées phares en 2023

En 2023, les équipes d'animation du service Enfance ont organisé deux journées phares pour permettre aux enfants de se rencontrer et de partager des moments ensemble :

→ **Le 21 juin 2023 : Journée « Fête de la Musique »** Cette journée a été animée par la présence du groupe « Schpoum » et son « Bal des p'tit soleils ». Les enfants ont pu profiter d'un mélange de styles musicaux,

incluant rock, électro, jazz, salsa, et RAP, pour les faire bouger et voyager.

→ **Le mercredi 18 décembre 2023 : « La boom de Noël »** Lors de cette journée festive, un DJ a assuré l'animation musicale et le Père Noël a fait une apparition, apportant une touche magique à l'événement.

Ces journées ont été très bien accueillies et seront sans doute renouvelées, tant elles ont permis aux enfants de vivre des moments d'émotion et de joie.

FAITS MARQUANTS

● Projet « au cœur de la Mairie » à l'ALSH d'Ambenay et de Neaufles-Auvergny

Du 17 au 21 avril, un projet avec la mairie d'Ambenay a permis aux enfants de découvrir le rôle du maire et les droits des citoyens. La semaine s'est conclue par une élection et un mariage symboliques, suivis d'une visite à l'Assemblée Nationale en novembre.

● Formation d'un agent au BPJEPS

Pour favoriser l'évolution professionnelle, une formation BPJEPS a été proposée à l'adjointe de direction de l'ALSH de Sylvains-lès-Moulins, la préparant à un poste de directrice. Elle a lancé le projet «SLM 2024» et réorganisé les activités en créant des salles thématiques, renforçant l'autonomie des enfants.

● Une nouvelle équipe de direction pour l'ALSH de Breteuil

En vue de l'ouverture du nouvel ALSH de Breteuil au printemps 2024, l'équipe de direction a été réorganisée en septembre 2023 pour créer une nouvelle dynamique et renforcer les projets pédagogiques.

● Un prestataire de restauration commun pour tous

Depuis septembre 2023, tous les ALSH du territoire partagent le même prestataire de restauration, assurant ainsi une harmonisation des repas sur l'ensemble du territoire.

● Des animations parentalité

Avec l'arrivée d'une nouvelle chargée de coopération Famille et Parentalité en août 2023, les actions en parentalité ont été repensées. L'accueil de loisirs «La Maison des Champs» à Verneuil a lancé «Le Café des Parents» durant les vacances d'automne, offrant aux parents un temps d'échange avec une professionnelle pendant que leurs enfants étaient pris en charge. Trois familles ont participé à cette première rencontre, qui a reçu des retours très positifs. Ce format sera proposé deux fois par an dans différents accueils de loisirs.



CHIFFRES CLÉS



18 990 enfants présents pendant les vacances scolaires
soit 345 enfants par jour en moyenne



12 270 journées d'accueil les mercredis
soit 340 enfants par jour en moyenne



Séjour en Corse autofinancé par des jeunes

Les accueils jeunes, ce sont quatre structures pour collégiens et lycéens du territoire, offrant toute l'année des activités sportives, culturelles et manuelles, ainsi que des séjours et chantiers. Gérées par des associations à Breteuil et Verneuil, et par l'Interco Normandie Sud Eure à Damville et Rugles, ces structures proposent des actions communes et interviennent dans les collèges et lycées au plus près des jeunes du territoire.

ACTIONS PHARES

● Un projet de séjour autofinancé

En 2023, le service Jeunesse a mis en place pour la première fois un projet d'autofinancement. Ce dernier a pour but de financer à hauteur de minimum 1/3 du séjour, cela nous permet d'investir les jeunes dans une démarche de collecte de fonds afin de partir en vacances et de découvrir de nouveau horizon ou culture plus loin et plus longtemps. Les jeunes ont organisé un loto, une foire à tout, des buvettes sur les manifestations de l'INSE telles que le canton de printemps et d'été et des ventes de chocolats. Grâce à l'ensemble de leurs investissements, ils sont partis 12 jours visiter la Corse en juillet 2023 de Calvi à Bonifacio en passant par Corte et Porto-Vecchio.

● Un projet intergénérationnel

Un projet intergénérationnel a été lancé entre l'EPHAD de Rugles, le collège Victor-Hugo et l'Interco, axé sur le partage de savoirs entre résidents de l'EPHAD et collégiens. Plusieurs journées conviviales ont été organisées, tant à l'EPHAD qu'en extérieur, avec des activités comme la cuisine, la photo, le loto, des interviews, et une sortie équitation en fin d'année. Ces rencontres ont permis de créer des liens forts entre les générations.



Camp à Ouistreham

FAITS MARQUANTS

● Une nouvelle équipe

Une nouvelle dynamique a été mise en place avec un renouvellement complet de l'équipe jeunesse, marqué par le recrutement de trois nouvelles personnes.

● Des sorties week-end

Le service jeunesse a relancé les sorties weekend, offrant aux jeunes des expériences variées comme le cinéma, les rencontres sportives, et les concerts. Récemment, 15 jeunes ont eu la chance d'assister au concert de Big Flo et Oli à la Paris La Défense Arena, profitant de l'ambiance unique de cette grande salle.

● Présence au collège Immaculée de Damville

Les animateurs Jeunesse ont fait leur première intervention au collège Immaculée de Damville, où ils proposent sur le temps du midi des activités variées et de l'aide aux devoirs pour les élèves.

● Le Forum des métiers

Le Forum des Métiers, organisé en collaboration avec l'Agence Régionale de l'Orientalion et le service développement économique de l'Interco, s'est tenu en fin d'année. Cet événement offre aux jeunes une précieuse opportunité de réfléchir à leur orientation et de trouver un stage.

CHIFFRES CLÉS



3 ETP



85 jeunes
sur l'année



1 500 journées
jeunes

Des jeunes ont assisté à un concert au Paris La Défense Arena





L'interco Normandie Sud Eure est le relais entre les usagers, les transporteurs et la Région Normandie, compétente en matière de transports scolaires depuis le 1^{er} septembre 2020.

A ce titre, l'INSE assure les missions suivantes :

- Protéger les enfants
- Sécuriser tous les points d'arrêt
- Identifier chaque point d'arrêt
- Assurer le service sur le territoire

5 circuits sont en régie directe sur le secteur de Verneuil-d'Avre-et-d'Iton

FAITS MARQUANTS

- Achat de panneaux pour les quais de la gare routière du lycée Porte de Normandie à Verneuil d'Avre et d'Iton
- Achat du panneau du plan de la gare routière
- Mise à jour des 71 circuits sur le site internet de l'INSE
- Réalisation du géotracking des circuits scolaires (écoles, collèges et lycées) pour les usagers
- Identification de 431 points d'arrêt actifs et 61 en sommeil, soit un total de 492 points d'arrêt

CHIFFRES CLÉS



2103 enfants inscrits
(2022-2023)

Maternelles
179

Primaires
424

Collégiens
858

Lycéens
642



37 agents de transports
dont 15 mis à disposition



1000 €
coût annuel d'un élève transporté par la Région Normandie



Le Canton d'été sur la Plage de la Liberté à Rugles

Depuis sa création en juillet 2008, le Canton d'été est un événement phare du territoire qui a su se démarquer par son originalité et son dynamisme. Il offre à nos familles un avant-goût des vacances estivales, particulièrement à ceux qui n'ont pas la chance de partir.

A travers cet événement, tout est mis en œuvre pour animer le territoire et favoriser les échanges entre les habitants. Grâce à un éventail d'activités sportives, culturelles et de loisirs, petits et grands trouvent leur bonheur et tissent des liens précieux.

Le Canton d'été qui dure une semaine est également une opportunité unique pour renforcer les relations familiales. Parents et enfants peuvent profiter de moments privilégiés ensemble, autour de jeux et d'activités variées. Ces instants de complicité sont essentiels pour enrichir les liens familiaux et rompre l'isolement.

La réussite du Canton d'été repose sur l'engagement de nombreux acteurs locaux. Les agents des directions Enfance-Jeunesse et Transports scolaires, et des Sports et les partenaires associatifs jouent un rôle clé dans l'organisation et l'animation de cette semaine festive.

L'Interco organise quatre cantons qui ont lieu à chaque saison de l'année sur les communes de Mesnils-sur-Iton au printemps, Rugles l'été, Verneuil-d'Avre-et-d'Iton l'automne et Breteuil l'hiver. Les trois autres cantons sont organisés sur le temps d'un weekend.

Le canton d'automne a connu un vif succès pour sa 2^e année avec 1 000 visiteurs tout au long du weekend.

CHIFFRES CLÉS



9407 visiteurs



396 familles
qui sont venues pour la 1^{ère} fois



34 activités manuelles
ou de découverte par jour



30 intervenants extérieurs
sur la semaine



62 000 € de budget fonctionnement



Nouveaux terrains de tennis couverts à Mesnil-sur-Iton

La direction des sports gère la politique sportive de l'Interco Normandie Sud Eure. Sa mission principale est de s'occuper des équipements sportifs et socio-culturels : construction, aménagement, modernisation et entretien.

Une équipe de 20 personnes promeut la pratique sportive pour tous, de la petite enfance aux seniors :

- Les éducateurs sportifs interviennent dans les écoles, assurent 130 cycles annuels et organisent des séjours sport-nature.
- Les maîtres-nageurs forment les élèves au savoir-nager et proposent des activités aquatiques.
- Un éducateur spécialisé développe le programme « sport sur ordonnance ».
- Une éducatrice sportive spécialisée favorise l'accès à l'activité physique adaptée pour les personnes en situation de handicap.

ACTION PHARE

Le sport sur ordonnance

En 2023, le dispositif « sport sur ordonnance » a connu un essor remarquable, avec un nombre de bénéficiaires multiplié par dix entre avril 2022 et mai 2023. Ainsi, 47 patients ont participé à des cycles de 12 séances.

Ce programme propose deux séances hebdomadaires pendant douze semaines, renouvelables, avec des évaluations au début et en fin de parcours pour suivre l'évolution des participants. Ce sont principalement les patients eux-mêmes qui ont pris l'initiative de consulter leur médecin traitant pour bénéficier de ce dispositif. Les profils des bénéficiaires sont divers, allant de 22 à 85 ans, et pouvant être regroupés en quatre catégories principales : des seniors actifs, des jeunes actifs atteints de maladies chroniques, des seniors avec des pathologies et des limitations importantes, et des personnes âgées de plus de 80 ans en quête de maintien d'autonomie.

Les activités proposées, telles que la gym douce, la musculation, la marche nordique et les activités multisports, visent à la réadaptation et au renforcement musculaire, ainsi qu'à l'amélioration des capacités cardio-respiratoires et du bien-être général. Les résultats montrent une nette amélioration de la condition physique, du bien-être et de la confiance en soi, avec une différence marquée entre les participants réguliers et irréguliers.

Les résultats sont ensuite communiqués au médecin traitant du bénéficiaire pour un suivi approprié.

FAITS MARQUANTS

Réhabilitation énergétique du gymnase vert et du dojo de Mesnil-sur-Iton

Des travaux réalisés sur la toiture, le chauffage et l'isolation extérieure ont été réalisés pour améliorer l'efficacité énergétique et le confort des utilisateurs.

Construction de deux terrains de tennis couverts

Un nouvel équipement permettant la pratique du tennis toute l'année, quelles que soient les conditions météorologiques, a été construit sur la commune de Mesnil-sur-Iton.

Participation parcours du cœur, la nuit du handicap, octobre rose

Les agents se sont engagés dans le Parcours du Cœur, la Nuit du Handicap et Octobre Rose pour promouvoir la santé et soutenir les causes importantes.

Semaine olympique et paralympique en partenariat avec l'école de Rugles

Une éducatrice sportive a mis en place des activités pour sensibiliser les élèves aux valeurs olympiques et paralympiques et encourager la pratique sportive et célébrer l'inclusion.

Cross CE2/CM1

Pour la deuxième année, la direction des sports a organisé un événement sportif rassemblant 450 élèves, et favorisant l'esprit de compétition saine et le goût de l'effort.

Le nouveau dojo au sein du gymnase vert de Mesnil-sur-Iton



CHIFFRES CLÉS



20 agents titulaires et 20 agents saisonniers pour la période d'été



110 000€ de budget de fonctionnement



3 millions d'euros d'investissement pour le gymnase vert et les tennis de Mesnils



179 de classe allant à la piscine de Breteuil



3250 élèves ayant eu un cycle sport avec les éducateurs

LES ÉQUIPEMENTS SPORTIFS ET SOCIO-CULTURELS :

8 gymnases, 2 piscines et une baignade biologique, 2 dojos, 2 salles multisports, un parc de 11 hectares, 2 skate-parks, 2 tennis couverts, 3 terrains de tennis découverts, 2 plateaux sportifs, 1 parcours sportif avec city-stade.

Ces équipements sont utilisés par quatre collèges publics, un collège privé, un lycée général et un lycée professionnel, ainsi que par 55 associations sportives.



Visite d'un Espace France Services lors des portes ouvertes

L'Interco Normandie Sud Eure (INSE) est responsable de la gestion des Espaces France Services dans plusieurs communes de son territoire. Les conseillers France Services, présents dans les structures de Breteuil, Mesnils-sur-Iton, Rugles et Verneuil-d'Avre-et-d'Iton accompagnent les habitants dans leurs démarches administratives quotidiennes, via un guichet unique, avec ou sans rendez-vous, et en lien avec environ quarante partenaires nationaux et locaux engagés à garantir un accompagnement des usagers.

ACTIONS PHARES

● Journées Portes Ouvertes des France services de l'INSE

Du lundi 5 au jeudi 8 juin, les quatre Espaces France Services de l'INSE ont ouvert leurs portes au public de 9h à 18h pour promouvoir leurs missions en tant que service de proximité. Pendant cette semaine, diverses interventions ont été proposées sous forme d'ateliers, de réunions thématiques et de jeux avec les usagers. L'objectif était de renforcer la visibilité des Espaces France Services et de mieux faire connaître la diversité des services proposés aux usagers, élus, et secrétaires de mairie, tout en mobilisant les partenaires.

Pour cette première édition, 21 partenaires étaient présents tout au long de la semaine. Environ 200 personnes ont pu bénéficier des 38 animations proposées.

Les partenaires ont également profité de cette occasion pour mieux se connaître.

● Journée départementale des France services

Le 4 mai, Simon Babre, Préfet de l'Eure, Nathalie Noël, Présidente de l'INSE et Sylvie Cormier, Vice-Présidente de l'INSE ont accueilli tous les partenaires

et conseillers France Services de l'Eure ainsi que des élus et des représentants des collectivités porteuses des France Services à la salle des fêtes de Breteuil.

Pendant ce séminaire France Services, différentes thématiques en lien avec l'accès aux droits ont été abordées et de nouveaux partenaires ont présenté leurs dispositifs.

FAITS MARQUANTS

● De nouveaux partenaires

En 2023, les France Services de l'INSE ont accueilli de nouveaux partenaires pour renforcer leurs services : Protection Maternelle Infantile (Département de l'Eure), La Ronce, Guid'asso, un juriste, des conciliateurs de justice, et l'Agence Régionale de l'Orientation et des Métiers.

● Evolution des missions

Un travail en concertation a été effectué sur les fiches de poste et les missions des équipes. Les chargés d'accueil, d'information et d'animation sont désormais appelés conseillers France Services, reflétant l'évolution de leur rôle.

● Formation

Pour améliorer leurs compétences, tous les conseillers ont suivi une formation interne spécifique sur la thématique : « Appréhender et prévenir la violence et l'agressivité de la personne accompagnée ».

● Communication

En termes de communication, tous les France Services ont été équipés en 2023 d'un écran diffusant en boucle des informations sur l'INSE et ses partenaires, améliorant ainsi la visibilité et l'information pour les usagers.

● Une nouvelle compétence Mobilité

L'INSE, en tant qu'Autorité Organisatrice de Mobilité Locale depuis 2021, a intégré la compétence Mobilité dans la direction des services à la population en octobre 2023.



CHIFFRES CLÉS

PARTENAIRES



40 partenaires présents dans les quatre France services

PERMANENCES



848 permanences en présentiel ou en visio pour les usagers

DEMANDES



28 645 demandes soit + 24% par rapport à 2023

FORMATION



580 heures de formations avec les partenaires pour les conseillers France services



Convention territoriale globale



Signature de la convention territoriale globale

La convention territoriale globale repose sur la mise en œuvre d'un projet éducatif et social de territoire (PEST) qui fixe cinq changements à atteindre d'ici 2027.

ACTIONS PHARES

● Signature de la Convention Territoriale Globale

L'interco Normandie Sud Eure a signé le 23 juin 2023 une nouvelle CTG avec sept autres partenaires institutionnels : la CAF, la MSA, l'ARS, l'Education Nationale, le Département, la Région et l'Etat. Les cinq changements à atteindre ont été définis comme suit :

- 1. Les entrepreneurs s'installent sur le territoire et coopèrent entre eux
- 2. La population du territoire améliore son état de santé, grâce notamment à l'arrivée de nouveaux professionnels de santé qui s'installent sur le territoire

- 3. L'ensemble des acteurs agissent ensemble pour le développement de projets innovants en matière de transition écologique
- 4. Les habitants du territoire connaissent, accèdent et contribuent au développement de l'offre de services et aux structures éducatives, de loisirs.
- 5. Les habitants du territoire s'impliquent dans la vie du territoire

● Création d'un poste de chargé de coopération «Familles et parentalité»

CHIFFRES CLÉS



709 000 € de bonus territoire versé par la CAF du fait de la CTG



le PEST 19 fiches projets



5 ETP chargés de coopération CTG





Ressources



En 2023, 3,5 M€ ont été investis dans les maisons de santé de Verneuil et Breteuil

La direction des finances, en collaboration avec la direction générale et les élus, définit les orientations financières de l'Intercommunalité. Elle garantit la sincérité des comptes, élabore et contrôle les budgets, optimise la dette et la trésorerie, et soutient les services dans leur gestion budgétaire. Composée de cinq agents, elle promeut la transparence et la responsabilité financière. Les futures actions incluent la modernisation de la chaîne comptable, l'automatisation des tâches et la mise en œuvre du compte financier unique.

LES RÉSULTATS DE CLÔTURE

Les Comptes Administratifs 2023 de l'Interco Normandie Sud Eure ont été adoptés par le Conseil Communautaire le 3 avril 2024. En vision consolidée, c'est-à-dire intégrant le budget principal et 9 budgets annexes, le résultat global de clôture s'élève à 4 344 187 €.

	Résultat de fonctionnement cumulé	Résultat investissement cumulé + RAR	Résultat global de clôture 2023
BUDGET CONSOLIDÉ	4 253 990	90 197	4 344 187
Budget principal	3 076 436	906 585	3 983 021
Budget annexe SPANC	721 589	21 735	743 324
Budget annexe Régie transport	106 675	21 153	127 828
Budgets annexes des zones d'activité	349 290	-859 275	-509 985

LE FONCTIONNEMENT

Les dépenses

011 : 7,9 M€
Dont 10% en énergies, 10% pour l'entretien de la voirie, 48% en prestation pour les déchets

012 : 9,8 M€
Dont 73% pour la rémunération du personnel, 13% pour les caisses de retraites, 5 % URSSAF, 4,5% assurance du personnel

014 : 3,4 M€
Ce sont les AC (attribution de compensations) versées aux communes suite au transfert de la fiscalité professionnelle

65 : 2,5 M€
Dont 77% de subventions versées et 8% pour les indemnités aux élus

042 : 1,6 M€
Dotations aux amortissements

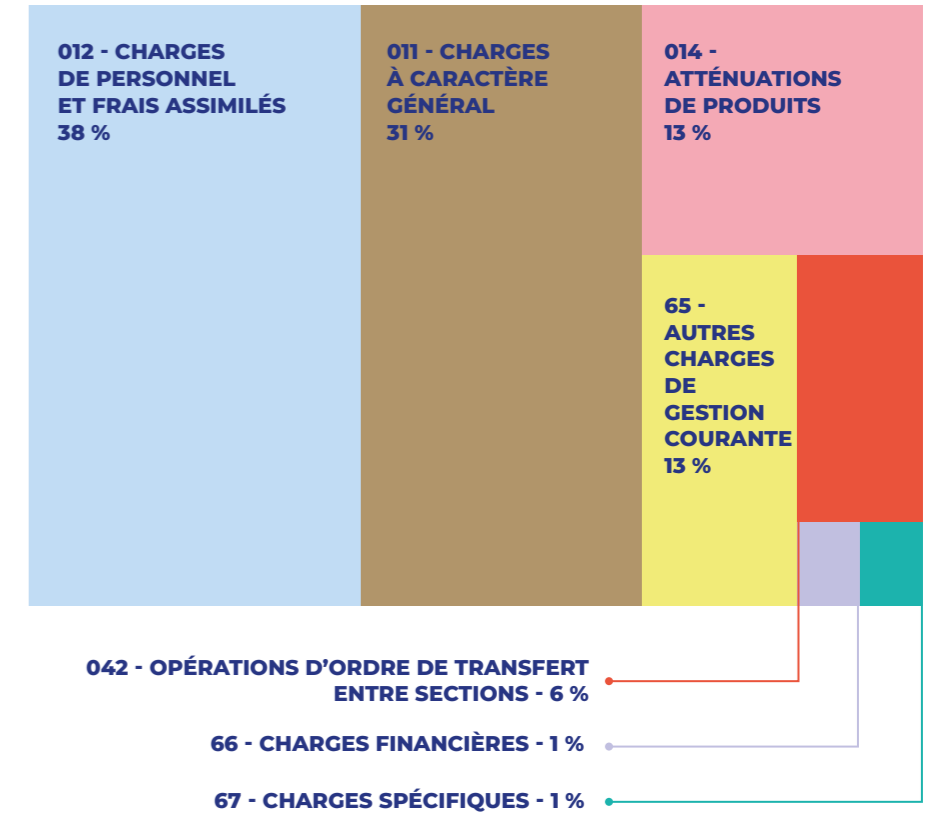

Les Recettes

013 : 286 K€
Remboursements sur la rémunération du personnel

70 : 1434 K€
Produits des services : redevance enlèvement OM, petite enfance, enfance, jeunesse, sports

73 : 5,3 M€
Ce sont les compensations fiscales de la TH sur les résidences principales et de la CVAE.

731 : 14,8 M€
Fiscalité locale : Taxe foncière bâtie et non bâtie, Taxe sur les surfaces commerciales, Imposition forfaitaire sur les entreprises de réseaux, Taxe d'enlèvement des ordures ménagères, taxe pour la gestion des milieux aquatiques et prévention des inondations, taxe de séjour.

74 : 4,8 M€
Dotation d'intercommunalité, Dotation de compensation de la réforme de la Taxe Professionnelle, FCTVA, Participations de l'Etat, la Région, le Département, l'Europe; Dotations de l'Etat.

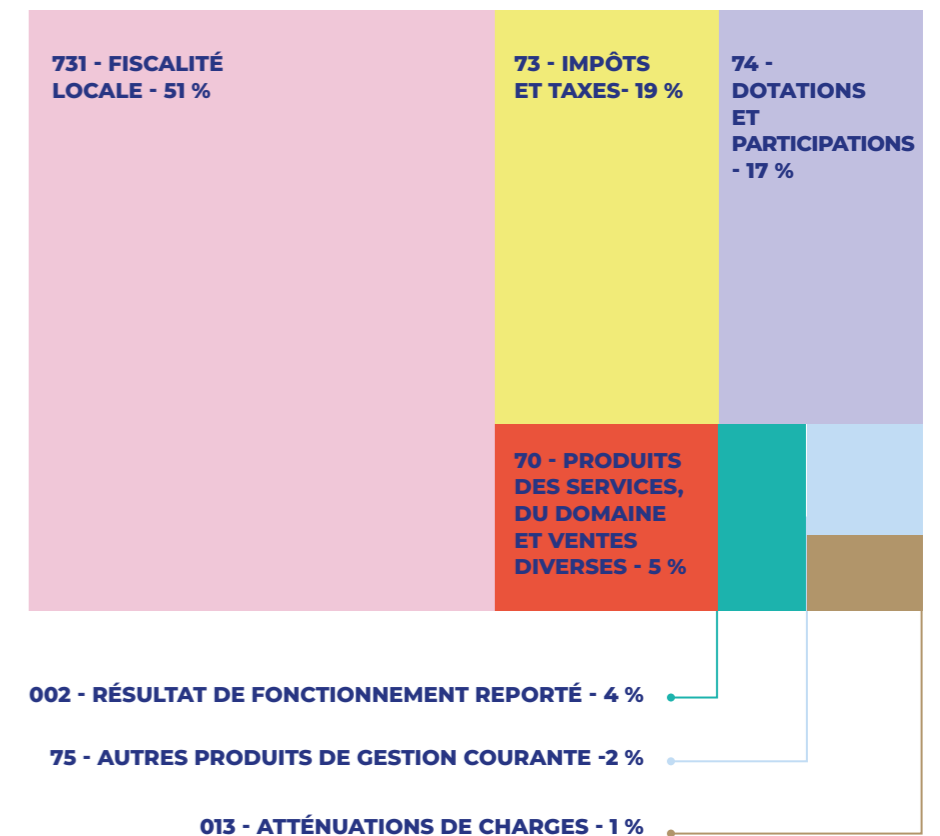

L'INVESTISSEMENT

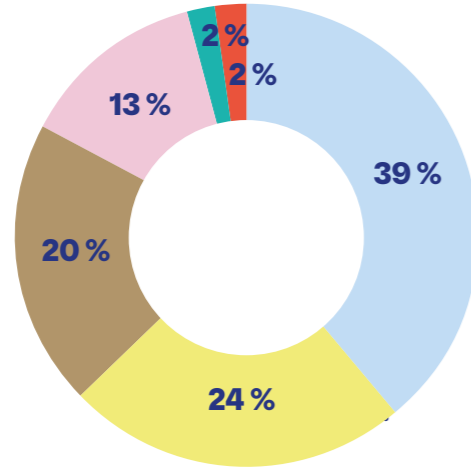

● Dépenses d'équipement 2023

Santé : 3,5 M€
Maisons de santé de Verneuil et Breteuil

Sports : 2,1 M€
Tennis couvert et gymnase de Mesnil-sur-Iton

Enfance-jeunesse : 1,8 M€
Centre de loisirs de Breteuil

Voirie - Espaces verts urbains : 1,2 M€

● Santé ● Sport ● Enfance jeunesse ● Voirie -
Espaces verts urbains ● Patrimoine et tourisme
● Developpement économique et GV

L'ÉPARGNE

Autre ratio permettant de mesurer et analyser la situation financière de la collectivité : **la capacité de désendettement.**

C'est le rapport entre l'encours de la dette et l'épargne brute exprimé en années. Cet indicateur permet de calculer le nombre d'années nécessaire à la collectivité pour rembourser sa dette si elle y consacre l'intégralité de son épargne brute.

D'une façon générale, on considère qu'à partir de 12 ans de durée résiduelle, une vigilance particulière est requise tout en rapprochant cette durée des phases d'investissement et d'endettement de la collectivité (cycle communal) dans une prospective financière.

Plus la CAF brute est importante, plus faible sera le ratio de désendettement, ce qui traduira une solvabilité plus importante de la collectivité.

En M€	2022	2023
Encours de dette	9,67	9,55
Recettes réelles fonctionnement	27,01	27,32
Epargne brute	3,04	3,19
Encours de dette / RRF	36%	35%
capacité désendettement (CRD/autofi brut)	3,2 ans	3 ans

L'ÉPARGNE

Différents soldes intermédiaires de gestion et ratios retraçant l'autofinancement permettent de mesurer et analyser la situation financière de la collectivité.

L'épargne est une notion fondamentale, elle est indispensable au remboursement des emprunts et au financement des investissements.

● Epargne brute

Elle correspond à l'excédent des RRF sur les DRF hors travaux en régie, diminué des charges d'intérêts (également appelée autofinancement brut ou CAF : capacité d'autofinancement). Elle doit financer à minima le remboursement du capital de la dette.

● Epargne nette

correspond à l'épargne brute diminuée du capital de la dette. Elle permet de financer des dépenses d'équipement.

INSE	2023
CAF brute	3 192 340 €
CAF nette	1 834 139 €

Stable par rapport à 2022
(CAF nette : 1 747 386 €)

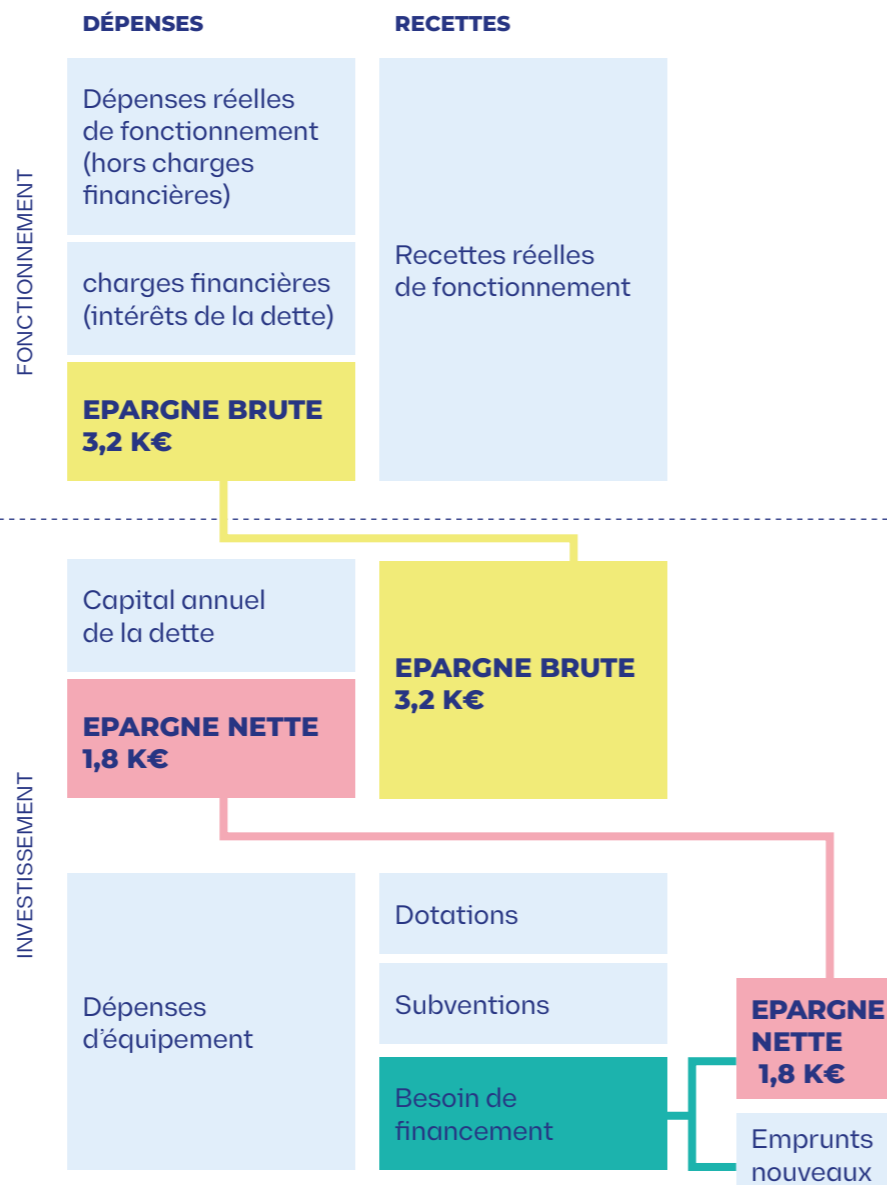

LA FISCALITÉ

● Des taux d'imposition stables :

Impôts locaux

→ Taxe d'habitation sur les résidences secondaires (THRS) **6,93%**

→ Taxe foncière sur les propriétés non bâties (TFNB) **20,83%**

→ Taxe foncière sur les propriétés bâties (TFB) **9,65%**

→ Cotisation foncière des entreprises (CFE) **20,76%**

Taxe d'enlèvement des ordures ménagères (TEOM)

→ Le taux de TEOM est de **17,97%** sur l'ensemble du territoire de la communauté de communes.

Libellé de l'EPCI	THRS	TFB	TFNB	CFE (FPA ou FPZ hors zone)*	CFE (FPU ou FPZ dans la zone)**
cc du pays de conches	12,45	16,13	35,87	11,93	0
cc du pays du Neubourg	5,62	7,09	14,75	6,31	19,64
cc roumois-seine	9,67	5,26	15,36	0	21,26
cc de pont-audemer - val-de-risle	6,89	10,66	23,87	0	22,36
cc lieuvain pays d'auge	9,65	10,92	26,3	8,99	19,86
cc intercom bernay terres de normandie	12,87	9,05	25,36	0	22,96
cc interco normandie sud eure	6,93	9,65	20,83	0	20,76
cc du vexin normand	6,74	8,65	12,9	0	21,95
cc lyons andelle	5,38	6,98	17,46	0	45,68



Projet de maison de santé à Breteuil

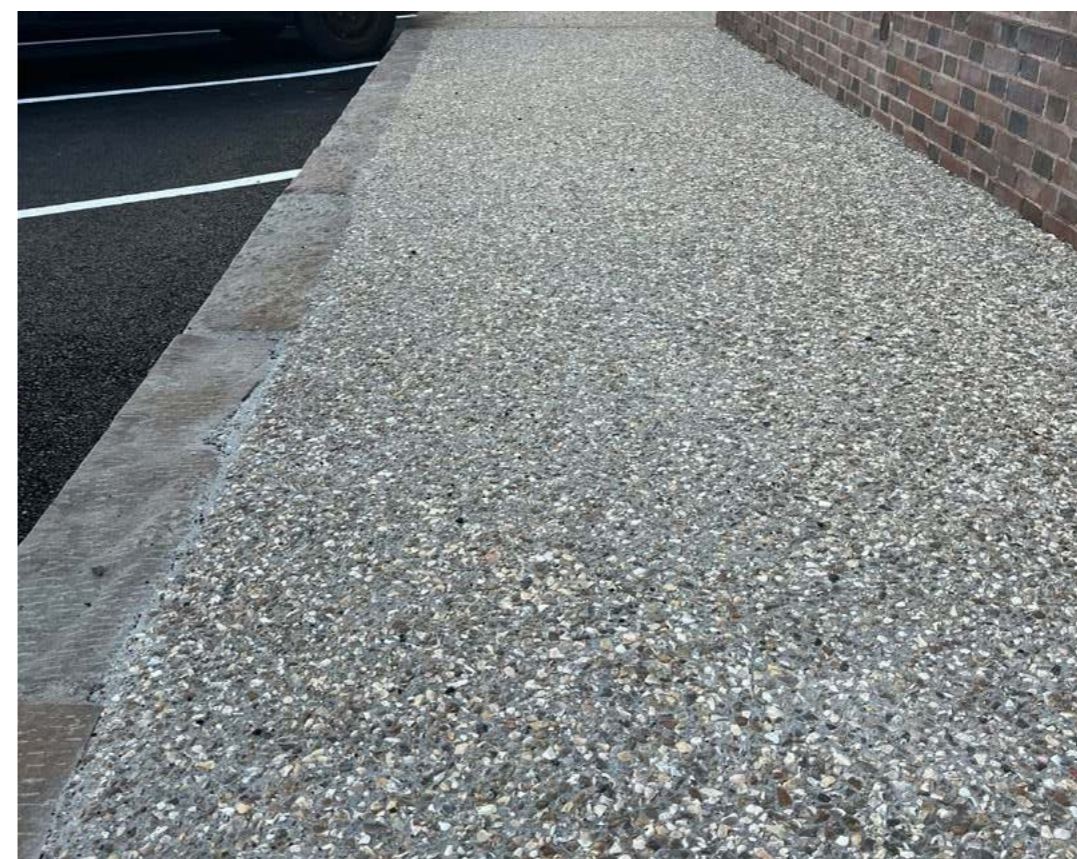

Le service de la commande publique est chargé de gérer l'ensemble des procédures d'achat public. Il assure la conformité des marchés avec la réglementation, prépare et lance les appels d'offres, analyse les candidatures, et sélectionne les fournisseurs. Elle veille à l'optimisation des dépenses publiques tout en garantissant la transparence et l'équité dans l'attribution des contrats, et accompagne les services dans leurs besoins d'achats.

ACTIONS PHARES

● Marchés de fournitures

→ Carburants en station-service au moyen de cartes accréditatives, acquisition de 2 lave-linge et de 2 sèche-linge, fourniture et livraison de GNR, repas, goûters et pique-nique en liaison froide pour les centres de loisirs et les multi-accueils, fourniture, la livraison, la distribution et la maintenance de vélos électriques, structures d'aires de jeux, colonnes aériennes, fourniture, la livraison et le montage des équipements et du mobilier du nouvel ALSH de Breteuil

● Marchés de travaux

→ Réalisation de travaux préparatoires, de travaux neufs de renforcement de rives de chaussée, de revêtements et l'exécution d'enduits superficiels, travaux pour la restauration de la couverture de l'Abbaye Saint Nicolas

● Marchés de services

→ Maîtrise d'œuvre pour l'agrandissement de la maison de santé de Mesnils sur Iton, performance énergétique pour les bâtiments communautaires, équipements sportifs et piscines, Relevés et diagnostics préalables à la mise en copropriété d'ateliers à destination d'entreprises, prestations de services pour la dératisation, la désou-risation et la désinsectisation sur le territoire de l'INSE, contrôle périodique des aires de jeux, des murs d'escalade et des équipements sportifs, entretien des installations d'assainissement non collectif, maîtrise d'œuvre pour la création d'une maison de santé à La Neuve Lyre, prestations intellectuelles pour l'élaboration du Plan Local d'Urbanisme intercommunal (PLUi)

POUR L'ANNÉE 2023,
41 MARCHÉS ONT ÉTÉ SIGNÉS
ET SE RÉPARTISSENT
COMME SUIT :

19 Marché
de fournitures

19 Marché
de services

3 Marché
de travaux

41 **Total**
(un lot est égal
à un marché)



Journée de cohésion 2023

La mission principale de la direction des compétences humaines de l'Interco Normandie Sud Eure est d'agir en tant que médiateur éclairé entre le personnel et l'autorité territoriale, en veillant à la cohérence entre la stratégie globale de la collectivité et les compétences des agents.

Au quotidien, les tâches incluent la gestion des contrats de travail et de la paie, le développement des compétences individuelles et collectives, la détection et la fidélisation des talents, l'animation des relations sociales, la gestion des conflits et la définition d'une politique de management efficace.

Les objectifs :

- Augmenter la motivation des agents
- Valoriser leurs compétences
- Faciliter l'accès à l'information au sein de la collectivité
- Simplifier l'intégration des nouveaux agents et soutenir leur évolution professionnelle interne (et/ou mobilité externe)
- Répertoire les compétences
- Encourager l'acquisition des nouvelles compétences nécessaires pour la collectivité
- Identifier les compétences existantes mais sous-exploitées
- Créer des passerelles entre les postes et les services

ACTIONS PHARES

- Le livret d'accueil, outil au service de l'intégration du nouvel agent

L'intégration d'un nouvel agent, ou «onboarding», est essentielle pour favoriser un environnement de travail positif et une performance collective optimale. En 2023, la DCH a renforcé ce processus, incluant des outils comme le livret d'accueil, présenté lors de la commission du 23 octobre.

Ce livret offre une vue d'ensemble de la collectivité, clarifie les règles et procédures internes, et fournit des repères pratiques pour les nouveaux arrivants. En fournissant des informations claires et structurées, le livret d'accueil permet aux nouveaux collaborateurs de s'intégrer plus facilement et rapidement.

- Mise à jour du règlement intérieur : un cadre pour atteindre un objectif commun

Le règlement intérieur d'une collectivité territoriale définit un ensemble de règles et d'obligations. Il couvre des domaines tels que l'hygiène, la sécurité et les sanctions, et précise les attentes pour les agents ainsi que l'autorité territoriale. Ce document joue un rôle essentiel dans le bon fonctionnement des services en établissant les règles internes de l'organisation, permettant ainsi à chacun de travailler et de vivre ensemble de manière équitable et harmonieuse.

La mise à jour du règlement intérieur résulte du dialogue social 2023, qui a réuni plusieurs tables de travail composées des organisations syndicales, des élus de la collectivité et des membres de la direction. Ce processus a permis la signature du document, qui entrera en vigueur le 1^{er} janvier 2024.

FAITS MARQUANTS

- La journée de cohésion : le sens du collectif renforcé

La Journée de Cohésion de l'Interco est un événement convivial, instauré il y a deux ans à l'occasion de la journée de solidarité (le lundi de Pentecôte), visant à renforcer les liens entre les collaborateurs. Cette année, organisée par la direction de l'Aménagement du territoire, elle a inclus des discours institutionnels, un aperçu des projets structurants de la collectivité, mais surtout des activités ludiques, culturelles et sportives, offrant ainsi à chacun l'opportunité de se rencontrer sous un nouveau jour.

- Des travaux au service du bien-être au travail.

À fin octobre 2023, des travaux de rénovation ont été réalisés par le service des bâtiments. La suppression de cloisons a créé des espaces de travail partagés, facilitant le travail collaboratif et améliorant le bien-être au travail grâce à une meilleure luminosité et des espaces plus vastes. Ces améliorations s'inscrivent dans une volonté collective de rendre le service DCH plus accessible à l'ensemble de la collectivité.

- La valeur du point d'indice : une augmentation liée à l'inflation

La valeur mensuelle du point d'indice dans la fonction publique a été augmentée au 1^{er} juillet 2023 pour atteindre 4,92 €. Cette revalorisation, liée à l'inflation, vise à améliorer la rémunération des 5,7 millions d'agents publics (personnels civils et militaires de l'État des collectivités territoriales et des établissements publics de santé).

- L'apprentissage / alternance : une collaboration gagnante

En 2023, l'INSE a intensifié sa politique d'intégration d'alternants et d'apprentis, en accueillant six étudiants. Cette initiative présente de nombreux avantages pour la collectivité, notamment la possibilité de former de futurs collaborateurs spécialisés dans nos métiers. Pour les étudiants, les bénéfices sont également considérables. L'alternance offre une expérience professionnelle concrète, les préparant efficacement au marché du travail.

- Le conseiller en prévention des risques : un professionnel au service de ses collègues.

En fin d'année 2023, l'autorité territoriale a décidé de créer un poste de conseiller en prévention des risques. Ce conseiller assiste l'autorité et les services dans la mise en œuvre des règles de sécurité, coordonne les assistants de prévention et développe une politique de gestion des risques. Cette initiative souligne l'engagement de la collectivité à placer le bien-être des agents au cœur de ses priorités, assurant ainsi un cadre de travail propice à la santé et à la sécurité de tous.

Les nouveaux bureaux du service DCH



CHIFFRES CLÉS



272 agents
au 31/12/2023

Agents titulaires : **196**
Agents stagiaires : **14**
Agents contractuels CDD : **52**
Agents contractuels CDI : **10**
Alternants/apprentis : **6**

193 Femmes, soit 71%
79 Hommes, soit 29%

Contrats produits : **453**
Arrêtés produits : **793**
Nombre de bulletins de salaires : **3516**

Masse salariale 2023 :
9,80 M€
Temps complet : **225**
Temps non complet : **61**

Catégorie A : **27, soit 10%**
Catégorie B : **33, soit 12%**
Catégorie C : **212, soit 78%**

Filière administrative : **54**
Filière technique : **101**
Filière sociale : **29**
Filière médico-sociale : **17**
Filière sportive : **9**
Filière animation : **62**

Formations : **1239** heures
pour 135 agents
Dialogue social : **7** réunions
CST



Vidéo réalisée dans le cadre du cross organisé par la direction des sports

La direction de la communication propose et met en œuvre une stratégie de communication en cohérence avec les orientations politiques de l'intercommunalité Normandie Sud Eure, en garantissant l'image de la collectivité en externe et en interne. A ce titre, elle accompagne les autres directions dans leurs différents projets de communication et met en place des actions de communication à destination des différents publics cibles.

ACTIONS PHARES

● Première étape : dresser un état des lieux de la communication

Pour optimiser la stratégie de communication et renforcer l'image du territoire, la direction de la communication a lancé en fin d'année 2023 deux projets majeurs :

→ **Diagnostic sur l'attractivité du territoire** : Ce projet, qui sera mis en place à partir de janvier 2024, vise à révéler les atouts de Normandie Sud Eure. L'objectif est de développer un plan d'actions pour renforcer l'image de la collectivité et du territoire.

→ **Audit de la signalétique** : Un audit sera réalisé en janvier 2024 pour évaluer les besoins en signalétique

externe. Cette initiative cherche à renforcer la présence et l'identité de la communauté de communes auprès des habitants à travers les équipements intercommunaux implantés sur le territoire.

● Accompagner les projets de service

Pour mettre en avant la politique sportive de l'Interco Normandie Sud Eure, le service communication a collaboré avec la direction des sports lors du cross des CE2-CM1 en octobre 2023. Cette initiative a été un véritable succès, grâce à plusieurs actions clés : une vidéo a été produite pour capturer les moments forts de l'événement et souligner l'importance de la pratique sportive dès le plus jeune âge.

Elle servira de support pour de futures campagnes de communication. Afin de récompenser les efforts des jeunes coureurs, des goodies ont été offerts aux 450 enfants participants. Ces petits cadeaux (t-shirts et gourdes) contribuent à faire de l'événement un souvenir mémorable pour eux. Le service communication a également travaillé en étroite collaboration avec le service Développement économique pour assurer la visibilité de l'INSE au forum des métiers en tournée organisé en décembre. Dans le but de valoriser les métiers au sein de l'Interco, des portraits d'agents ont été réalisés dans le studio d'une photographe professionnelle. Cette action a non seulement participé à la promotion des opportunités de carrière au sein de l'Interco, mais aussi à renforcer l'image positive de l'organisation en tant qu'employeur attractif.

FAITS MARQUANTS

● Recomposition du service communication

Le service communication a connu une recomposition significative de son équipe, marquant un nouveau chapitre, avec la réintégration d'une chargée de communication en février après une période de mobilité d'un an, et l'arrivée d'une nouvelle directrice en août 2023, avec l'objectif de renforcer l'efficacité des actions menées par le service.

● Accompagnement des portes ouvertes des France Services

La chargée de communication a collaboré avec la direction des services à la population pour améliorer la diffusion de l'information concernant les France Services, structures essentielles pour l'accompagnement des citoyens dans leurs démarches administratives. Des journées portes ouvertes ont été organisées dans chaque France Service du territoire. Ces événements ont permis de présenter les services disponibles, de rencontrer les équipes et de faciliter l'accès aux informations pour le public.

● Une présence nouvelle sur LinkedIn

Le service de la communication a créé une page LinkedIn pour l'Interco Normandie Sud Eure qui compte 135 abonnés fin 2023. L'ouverture de cette page LinkedIn va permettre à l'Interco de renforcer sa présence en ligne et de toucher un public professionnel plus large. Elle sert à partager des actualités, des offres d'emploi, des événements et des initiatives locales, tout en engageant avec la communauté et les partenaires sur des sujets d'intérêt commun. L'objectif est de développer un réseau professionnel, de promouvoir les actions de l'Interco, et de favoriser les échanges d'information avec les abonnés.

● Lancement d'une campagne sur le tri des déchets

2023 marque également le début de la conception d'une campagne de sensibilisation destinée à informer les habitants sur les erreurs courantes de tri. Prévue pour être diffusée en 2024, cette campagne commence par la refonte du calendrier de collecte des déchets distribué en décembre, intégrant un concept graphique renouvelé, en phase avec les tendances actuelles.



CHIFFRES CLÉS



2 agents



100 000 € de budget de fonctionnement



76 000 visites sur www.inse27.fr



50 000 visites sur la page Facebook (contre 19 000 en 2022 soit +156 %)



3 683 abonnés sur Facebook (+17% soit 568 nouveaux abonnés)

Séance photo pour valoriser les métiers de l'Interco

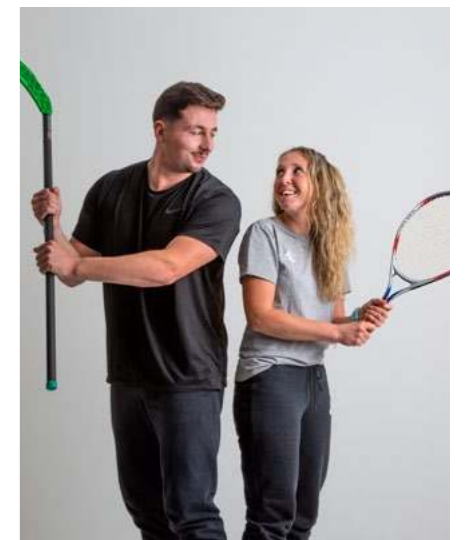



Le service informatique est responsable de l'infogérance des infrastructures informatiques et des systèmes téléphoniques. Ses missions incluent l'implémentation de nouvelles solutions informatiques, l'amélioration des systèmes existants, l'assistance et le soutien des utilisateurs, la mise aux normes du parc informatique, ainsi que la mise en place et la gestion de la cybersécurité.

ACTION PHARE

● Relocalisation de la baie informatique

En 2023, la baie informatique et les serveurs ont été déplacés sur le site principal. Cette relocalisation a été effectuée en deux temps : une première nuit pour effectuer le déménagement du matériel puis pour le déplacement du rack optique.

FAITS MARQUANTS

- Adhésion aux centrales d'achats : UGAP et Résah
- Renouvellement global du parc de téléphonie mobile
- Investissement dans des écrans de communication et du matériel de sono mobile



inse27.fr

Interco Normandie Sud Eure
84, rue du Canon,
27130 Verneuil d'Avre-et-d'Iton